工商晚報
THE KUNG SHEUNG EVENING NEWS
督印及承印者：工商日報有限公司 香港灣仔分域街十八號
出紙兩張售價壹毫

驚人命案

大坑昨晚被架走少女已尋回
警方在港九地區 先後拘二男兩女

【本報訊】三男二女涉嫌與昨晚在港島大坑新村街，有一名十五歲少女在家中被多名男子架走事件有關，目前正由警方拘留查訊，而該名被帶走少女，亦已尋回。惟迄本報截稿時止，仍未有人被落案控告，（下）由警方詳細調查中。

據說昨晚該案發生後，今晨一時許，一男一女前往灣仔警署報告，表示對該案知悉，警方人員根據線索，首先在九龍石硤尾區將一男一女帶返警署，其後繼續在灣仔地區，拘捕一名男子，該五人目前仍在警方訊問中。

這宗少女在家中被人帶走事件，發生於昨晚八時許，約有十名青年男子，分乘兩部汽車，駛抵大坑新村街八號門外，首先有多人闖進門入，聲勢洶洶，同時，大門亦為人打開，在屋外之男子亦進入，隨即綁擄一名年約十五歲之少女，進入預停門外之車輛，疾馳離去。

該處周姓事主，於事後報警。經警方調查後，至今晨將該女子尋獲，而上述三男二女則被疑對該案知情，目前正由警方調查。

男子破腦慘死 婦人被控謀殺

【本報訊】油麻地廟街，今晨發生一宗驚人命案，一名中年男子在寓所內，被人以鐵鎚擊破頭顱，重傷斃命。

警方聞報，立即趕往現場調查，一名中年婦人涉嫌對該案知情，被帶返警署協助警方調查。

警方人員並在現場檢獲一柄染有血漬之鐵鎚，疑為兇器，一併帶返警署存案。

警方稍後宣稱：一名黃詠珍（譯音）之五十一歲婦人，已被落案控告謀殺罪名，將于明晨在南九龍裁判署提堂。

據悉：命案現場為廟街二四一號三樓，死者名林炳坤，五十三歲，據說為某律師樓職員，有八子女，長女已出嫁，目前與妻及七子女同住上址。

事發於今晨七時左右，死者之子女突聞死者在尾房發出與人爭吵之聲，繼聞死者高呼救命，乃入房查看，赫然發現死者頭顱被打破，腦漿亦流出，其旁則有一個鐵鎚。遂急電報警。

未幾，大批警方人員聞訊馳至，首先將死者送院急救，並展開調查，惟死者於送院途中，已傷重斃命。

負責調查該案之警方人員，在現場曾發現一柄鐵鎚，同時，一名五十一歲黃姓婦人，並被帶返警署，協助警方調查該案。

警方公佈：油麻地警署人員，今晨七時許接到一名五十歲婦人投訴，謂其五十三歲丈夫林炳坤昨晚在廟街二四一號三樓家中受傷。

一輛救傷車馳赴現場將傷者送抵伊利沙白醫院時，已證現傷者傷重斃命，其頭部曾受嚴重傷害。

警方人員在現場檢獲一柄鐵鎚，一名婦人帶返警署協助警方調查此案。

新春幾日假期 垃圾達二萬噸 清潔工人氣咳

【本報訊】新春假期內，市政事務處共清理垃圾達二萬噸之多。

此項週年大掃除工作，須動用工人四千七百人，及一百七十七輛貨車與其它推車等等。

主持掃除工作之負責人謂，新春期間，吾人之目標，係即日將所有垃圾清除，而不留下任何東西以待翌日。為此，必須將職工之假期取銷，及將各部人員調配。職工過時工作，而掃街即由晨早七時直至深夜。

週年大掃除約為十日，即由新年前之一週開始，至新年後三日。

警人亦拒絕評論是否政府將准夫婦分別羈押。

燃放或售賣炮竹 廿二人被判罰款 最重者罰七百五

【本報訊】自左派份子在騷動期間利用炮竹作為擾亂工具及作為製造「同胞勿近」原料，而經港府明令禁止以後，一直至今均未有解除此項禁令。在今年農曆新春期間，有些市民誤陷左派奸計，購買左派份子故意從邊界大陸方面私運入境販賣的炮竹燃放，此等無知市民廿二人曾被警方拘捕，經於昨日分別提至法庭提控及判罰。各裁判署審判之案件如下：

㈠西區裁判署：五名男子被控藏有烟花、炮竹、手拉炮仗及噴錢等，犯事日期是農曆年廿九至初三，五人俱認罪，各被判罰款二十元至一百五十元不等。

㈡北九龍裁判署：六名男子被控藏有及燃放炮竹，六人俱認罪，各被判罰款一百元。

㈢觀塘裁判署：兩名燃放炮竹及一名藏有炮竹的三男子，昨日分別被判罰款廿元及卅元。

㈣粉嶺裁判署：六宗燃放及藏有炮竹案件，被告男女共八人，昨被法官一律判其罰款。其中最重者判罰款七百五十元。

潮商碧海浮屍案 法醫官登庭說死因 胡子翹係被繩勒斃

【本報訊】潮籍商人胡子翹被殺害浮屍海面案，今晨繼續在西區裁判署循嚴重刑事案作初級偵訊。高等法醫官王陽坤在作證時指出：死者死因係由於被繩緊勒，窒息而死，時間為去年十一月廿九日下午六時半至八時半之間。

據證人指出：他在去年十二月一日上午九時到殮房剖驗死者，死者身高五呎六吋，血液為A型，面部仍有血漬，頸部仍有繩痕，繩結在頸右便，解開繩時仍有繩痕。

證人續指出：死者頸部及喉核對上，均有瘀痕，死者頭部右面破裂，但未深入頭骨，右手臂右脾亦有瘀痕，皮膚及指甲中均呈藍色。死者體內氣管空，胃部有積菜，頭骨未破裂，胃部心肺表面出血。胃部無酒精，以上三種器官無病狀。

至本報截稿時止，該案仍在偵訊中。

兩被告為：（一）苗德英，廿歲，學生，住灣仔庶押道；（二）李渡齡，十九歲，學生，住洛克道。同被控去年十一月廿九日，在西區謀殺男子胡子翹。

上圖左為珍娜羅露寶烈吉妲，右為巴納德醫生。

議員李樹培夫人 主張即扣入息稅 並要提高免稅額

【本報訊】立法局議員李樹培夫人主張實行賺錢時即付稅辦法（即扣入息稅）。

渠謂：雖然可能不甚流行，但對納稅人則較為公允，特別是賺薪金者，同時亦使逃稅之機會較少。

李樹培夫人指目前有許多其它人士逃稅，而祇有受薪者被釘牢。

渠亦敦促當局應將予人免稅額提高，以彌補生活費之增加。

目前約有：三十萬受薪者受七千元免稅額之影響。此等均係無法逃避納稅之人士。

渠認為現時之制度將不公平之責任放于受薪者身上，而自己經營及賺取佣金者，則可以逃避。

渠亦主張捐款與教育、醫樂及其它基金，均應負繳個人及公司稅。

外傳政府將增加個人免稅額，政府發言人既不否認，亦不証實。

艷星珍娜大爆內幕 巴納德醫生曾求婚

【羅馬十日美聯社電】本星期二晚間，義大利女影星珍娜羅露寶烈吉妲，在從美國拉斯維加斯市打來羅馬的電話中說：南非心臟專家巴納德醫生，在前曾一度向她求婚。

珍娜在打給義大利「安沙通訊社」的電話中說：她對巴納德離婚妻子計劃公佈她（指珍娜本人）以前寫致巴氏各封情書的消息，感到憤怒。

據該通訊社報導：「珍娜說：『若干時候前，當我已跟丈夫離婚的時候，巴納德醫生曾經要求我跟他結婚，雖然當時他打算跟其太太離婚已有若干時候。我在考慮一番之後，便拒絕他的要求。』」

珍娜說：她已經循法律程序，阻止巴納德的離婚太太公佈她（指珍娜本人）在以前寫給巴氏的信。

珍娜已跟紐約商人高佛曼訂婚。她說：她希望巴納德將來在跟廿歲南非女郎巴拉蔡勒結婚之後，生活愉快。

本港將出現 六座位的士 來往飛機場

【本報訊】將有六座位及載行李之巨型的士，來往啟德機場之間，以適應「珍寶」噴射機時代之來臨。的士商會主席陳伯強稱，今年將先後在倫敦定購巨型的士二十輛，如啟德機場當局能在機場停車場內撥出專用停泊所，以支持此計劃，則其他的士商將會相繼定購。

據悉，第一架波音七四七型「珍寶」式客機，將于五月前到港。屆時，一機到埗即有乘客三百六十多人。

關於各界人士對于啟德機場的士服務之批評，陳伯強謂，該會已向機場當局提出解決辦法。

警方昨晚在尖沙咀區 破獲鹹濕片架步 七名男子被拘控

【本報訊】九龍尖沙咀警署的探員，昨晚九時三十分左右突擊檢查漢口道九十至九十四號某樓的一個單位，檢獲三部放映機及兩卷影片，並拘捕了七名男子。

其中一名被捕男子，已被落案控告「放映淫褻性影片」，而其他人則控以「教唆及協助」罪名，今晨在南九龍裁判署提堂。

警方要交代調查結果
——由荃灣石籬新區賭檔猖獗談起

小評

本報日昨以圖文報導，荃灣石籬新區賭檔猖獗，外圍狗馬賭檔公開派街招招徠賭客。警方隨於昨晨表示對此展開調查，一俟有真憑實據，即予採取行動。

港九若干地區有非法賭檔的活動，是很多人都知道的事實。而我們一向相信，以警方耳目之多，實在不可能不知道，但非法賭檔之活動猖獗如故，至令人費解！

當報紙將那些非法賭檔揭露之後，警方才表示要進行調查，無乃令人覺得警方之耳目何其不靈？但無論如何，這總比毫無表示要好。

不過，我們卻願意在此提醒警方，就荃灣石籬新區非法賭檔活動的事件而論，警方的調查結果如何？一定要有個明白交代。當然，我們完全同意警方在採取任何行動之時，一定要有證據；但是，我們對於「查無實據」的那一套，以作為「不了了之」的藉口，卻是絕不苟同的。

「拉沙熱菌」毒得厲害 研究醫生都頂唔順

左圖為在紐哈芬耶魯大學從事研究在尼日利亞所發現的「拉沙熱菌」的三位醫生（自左至右）卡沙爾斯、波克蘭和杜姆斯。由於這種毒菌太毒與易於傳染之故，使卡沙爾斯也受到了傳染，迫得放棄繼續研究。

右圖為用電子顯微鏡攝影法所拍攝，放大了六萬九千倍的「拉沙熱菌」。（合衆國際社無線電傳真）

英報業巨子太太被綁架案 有兩兄弟被控謀殺 警方正到處尋屍體

【倫敦十日美聯社電】本星期二晚，有兩兄弟被控謀殺倫敦「世界新聞報」副董事長麥基的夫人。但據蘇格蘭場方面說：麥基夫人在其市郊住宅中失蹤已四十三日之後，其屍體依然未能找到。

警方宣佈：這對兄弟為阿瑟．何西恩（卅三歲，業服裝設計兼剪裁），及其弟尼薩摩．何西恩（廿一歲，工人）。他們將在本星期三於麥基夫婦住宅附近的溫布爾頓裁判署過堂，罪名是謀殺麥基夫人和勒索英鎊一百萬鎊。

同時，負責破案的探員，已把搜尋麥基夫人屍體的地方，從在上星期六拘捕該兩兄弟的偏僻農場（座落赫特佛郡內），轉往附近愛普克斯郡內某一以「睡谷村」知名的村落。

探員說：他們從一住在睡谷村中的年老寡婦處得到線索，因而採取此一行動。

該兩兄弟（相信是從美洲加勒比海內托巴哥島來英的印度人），在被帶進溫布爾頓警署以來，蘇格蘭場的探員，曾不斷加以盤問。

在同一時候，有數百警察在赫特佛郡內上述農場，對每一吋地方作細密搜尋。

警方的控告說：這對兄弟曾在去年十二月廿九日和今年二月六日之間若干不同時候，勒索巨額贖款。

如果不能找到麥基夫人的屍體，控這兩兄弟的案子，將為英國境內審理的長串無屍罪案之一。

依照英國的司法程序，在未發現被害人屍體作為其人死亡絕對實證之下，即可進行控告的法律程序。

蘇格蘭場方面稍後宣佈：該兩兄弟並非來自托巴哥島，而是來自千里達島，兩人中的哥哥阿瑟．何西恩，則已取得英國公民資格。

香港第三屆衣節 定三月舉行 獲製衣業熱烈支持

【本報訊】香港第三屆成衣節，定三月九日至十三日舉行，海外時裝買家與時裝作家之應邀來港者，人數將為空前之衆。

貿易發展局發言人稱：此次時裝節獲製衣業前所未有之支持，共有一〇四間廠展出各種製品，包括鞋、鈕、綉珠晚服與假髮。

港製成衣與配件，去年輸出三十五億元，佔總輸出之百分六十六。衣服去年外銷價值，比上一年增加百分之廿七。其中輸往美國者值十五億元，但台灣與南韓亦向此方面發展，故香港須不斷努力。

今日天氣

【本報訊】天文台預測：今日吹和緩東至東北風，密雲，間中有陣陣微雨。午間最高氣溫約升至攝氏十九度。今晨十時，天文台錄得室外氣溫為攝氏表十四度，濕度為百份之七十九。

如刊本報廣告 請電七三零七零八洽

一春節假期讀書最樂一
南天書業公司
中外圖書大減價
二月十九日至廿九日
圖書最多：十餘萬冊任君選擇
價錢最平：平時最平價再打折扣
場地最大：四千餘尺分成百類
展覽書籍：千種同場展覽歡迎參觀
香港軒尼詩道一〇七——一一一號 修頓球場對面
電話七三七三九七
營業時間十至八時

地中海V.O.拔蘭地
得優等獎
國際六大名牌之一
風行港九廿餘年
不以贈品為號召
完全以酒質醇香取勝
明眼人士一致賜飲
尚有最醇舊五星及VSOP二種
售價亦宜
不知年五星 $55.00
VSOP 23.50
VO 19.50
九龍分代理 大來貿易公司 彌敦道五二二號 電話K八五三一五四

恭喜發財 萬事勝意
本公司總行及港九各分店
今日同時啓市
瑞興百貨有限公司同人鞠躬
瑞興
shui hing

安曼採取緊急措施
巴解組織與約但衝突
游擊隊揚言武力鬥爭

【安曼十日法新社電】約但今天發表一連串的保安措施，包括限制攜帶軍火和儲藏爆炸品，以及取締示威行動和武裝集會。

「安曼電台」引述約但新聞部長施爾德的公佈時，透露上述措施，在此之前，約但總理達戴尼曾主持一項部長委員會會議。

施爾德說：這些措施是隨着阿拉伯「小型高峯」會議後而實施的。他又說：「我們希望在對抗敵人的鬥爭中，將會有良好的後果。」

在任何環境之下，在村鎮是不准開火的，而在首都安曼和在公衆地方，則禁止攜帶武器。

施爾德說：所有屬於約但陸軍的抵抗組織的會員，可以不受上述措施的限制。

在安曼城民居中儲藏炸藥品亦是禁止的。

其他條例禁止政黨集會，示威和未經官方許可派發刊物或傳單。

所有汽車都要有號碼牌，商人們亦禁止在未得許可之前提高物價。

此外，尚有一連串的條例，如要人民攜帶身份證，據他們的「國民職務」和不干預任何官方任務的執行人員等。

此間觀察家們覺得，這些措施的主要對象是巴勒斯坦突擊隊組織，因爲它們其中一個最著名和最強硬的組織「巴勒斯坦解放陣綫」，是不屬於約但軍的，而且要求他們要遵以上的條例限制。

【黎巴嫩首都貝魯特十日路透社電】有十隊巴勒斯坦突擊隊，於今晚集結組成一個聯合司令部，來應付由於哈辛王鎮壓約但境內游擊隊活動所突然造成的危機。

由貝達游擊隊設於開羅的電台所廣播的一項聲明說：今天在約但所宣佈的內部保安措施，目的在於替巴勒斯坦問題和平解決之途鋪路，而這是巴勒斯坦突擊隊所決意反對的事。

此間觀察家說：上述廣播已明白表示約但王哈辛與各游擊隊之間最後已作出攤牌，那些游擊隊自從一九六七年六月中東戰爭以來，經已在約但國內建立一個政權。

該台名爲「阿斯花之聲」（貝達游擊隊之軍事組織）較早時曾經說：由安曼的約但王室內閣所發表的一項命令，就是把巴勒斯坦人民解除武裝的一項由美國支持的陰謀。

該項命令又禁止在安曼運送武器和儲存炸彈，並對突擊隊的活動施予各項限制。游擊隊已在約但可以無拘無束地進行這些活動兩年有多了。並說：該台又呼籲約但軍民支持巴勒斯坦革命。

並說：安曼當局剛正設法把約但捲入內戰漩渦中。該會又警告約但皇室政府對於任何流血事件將要負起責任，並聲言突擊隊運動將會進行。

越共向承天美基地
發動猛烈砲轟
投入毒氣榴彈

【西貢十一日路透社電】一位軍事發言人說：共黨游擊隊今早對一個大砲基地發動像雨點的火箭榴彈攻勢，美軍一零一空運師三名士兵殉職；十名受傷。

他說：游擊隊向北部的承天省軍營發射了四十多枚毒氣榴彈。然後再發動一項地面攻勢。四名工兵從鬧靠散裝地的鐵絲網和地雷陣中爬出來，但他們已被殺或俘擄。

該發言人說：經過兩小時的戰鬥後，發現了兩具游擊隊的屍體，美軍曾出動戰鬥直升機來協助防衛，它們向河圍掃射照明光彈。

於昨天的三場戰事中，有十九名越共和北越軍陣亡，美軍則有五人受傷。

美軍司令部報告：昨晚南越全國祇有一項重要的轟炸攻擊。該司令部說：該項攻勢是對西貢以東一百哩藩朗市附近一個美軍大砲基地發動的，基地內曾有五枚迫擊砲彈爆炸，但祇造成輕微受傷，沒有人喪生。

蘇俄外長參加
西德大使宴會
爲戰後首次

【莫斯科十日法新社電】今晚蘇俄外長葛羅米柯在此間參加西德大使館所舉行的宴會。這種蘇聯外交部首長參加宴會的事，還是戰前已故俄外長李賓特羅普任第三帝國外長時代以來的第一次。

這消息是德大使今晨在第四次蘇德會談結束後不久發表的。參加這宴會的人有蘇外長葛羅米柯和西德外次拜爾，和德辦事處被請者在其駐蘇大使及其夫人之私人寓所內進餐。

參加宴會的葛氏，由其副外長及其他兩個代表團員陪同。

今日所舉行的正式會議共繼續了兩小時，據說會議是在一個「良好的工作氣氛中」進行的。

下一次會談已安排在星期五舉行。

西德外次拜爾曾宣稱他在此間逗留的時間，要「按照需要而定」，業已再次延長了他回波昂的行期。

馬可斯力圖達成
與學生工農妥協

【馬尼剌十一日路透社電】菲律賓總統府一位發言人說：馬可斯總統於昨晚在此間與學生、工人和農民組織的代表會晤，以便爲「政府與民間組織間的更熟識關係鋪路」。

該項會議是在學生示威發生後舉行的，學生要求社會和政治改革，去月爆發生兩次暴動，結果有五人喪生。

發言人又說：馬可斯總統在五小時中的會議中看着講稿警告那些組織不要採取暴力，但是承諾政府將對各種正當的申訴加以考慮。

發言人續說：雙方已同意謀求取消定於星期四所舉行的一項羣衆集會的辦法。

怯尼亞「女人球」
獲准留英三個月

【倫敦十日美聯社電】女子歌德從非洲怯尼亞飛來英國與其兄弟會面而告變成空中人球，在七天內於三大洲間轉來轉去飛經二萬英里之後，卒於本星期二，飛來英國，獲准暫時居留三個月，得以喘一口氣。

英國內政大臣加拉罕在對公衆要求勉強低頭之下，准許歌德在英國居留三個月。

新德里警方懸紅
尋失踪蘇俄翻譯

【新德里十日美聯社電】蘇俄駐新德里新聞中心一名翻譯的失踪所引起的神秘氣氛星期二加深，因爲此間警方懸紅二千盧比（約二百六十七美元）來換得導致發現他踪跡的消息。

現年卅一歲的巴斯文諾夫於星期二晚上失踪，因爲當時他不能與另兩名蘇俄友伴在新德里一間戲院會面。

一般人揣測：他已逃往西方，但是美英兩國大使館於星期二再對巴斯文諾夫的下落表示一無所知。

大通銀行董事長
將與專家在港星
開連串金融會議

【東京十一日合衆國際社電】美國「大通銀行」東京分行於星期三宣佈：紐約「大通銀行」董事長大衞·洛克斐勒將於三月在香港和星加坡進行一連串國際金融討論會。在星加坡舉行的討論會已定於三月九日召開，而香港的則定於三月十二日開始。

「大通銀行」的電子、紡織和石油專家將出席這些會議，檢討這些工業的進展。國際和美國經濟的趨向，亦將是討論的要目。

來自澳洲、越南、泰國、馬來西亞、印尼、韓國和日本的政府、金融和工業專家，亦有被邀請出席該項討論。

「大通銀行」說：自從一九六三年起，它曾在蒙特里爾、巴黎、倫敦和貝魯特主持同樣性質的討論會，這項在星加坡和香港召開的討論會，將是在亞洲區內舉行的第一項。

慕尼黑候機室被炸

慕尼黑候機室有兩顆炸彈爆炸。圖示警員駐守在遭炸燬的玻璃窗前。（美聯社無綫電傳眞）

圖殺達揚之子
阿刺伯游擊隊
炸慕尼黑機場
造成十二死傷

【慕尼黑十日法新社電】警方今晚在此間說：阿刺伯破壞分子今天對慕尼黑機場大廈發動一項榴彈攻勢，幾乎可以肯定說：他們的目標是以色列國防部長的兒子阿沙夫。在上述事件中，有一人喪生，十一人受傷。阿沙夫·達揚在槍戰中受傷。

他們在証實較早時的消息時說：在較早時的報告說：死者是發動該項襲擊的三名阿刺伯人之一。他們曾向一輛巴士投擲一個手榴彈，而另外向候機室投擲兩枚。但較後時的聲明則稱：在襲擊巴士的行動中，有一名搭客被炸死。按：以色列電台報導說：另一名乘客因傷重致命，但此事仍未獲得慕尼黑方面的証實。

警方拘留了三名嫌疑犯，其中一名疑犯因手部受傷，留在一間慕尼黑醫院。正傷者中包括以色列航空公司的機長高渣、工程師莫利和以色列影星馬倫巴士和其他多名在候機室中的搭客。

警方封閉了機場的出口，而且不准飛機起飛，機場職員在安慰各乘客，他們其中有多人極度緊張。

這是慕尼黑機場在廿四小時內發生的第二宗嚴重事件，昨晚，一架飛機在起飛時，拋出跑道，撞向樹叢去，所以該機的起飛被拖延了兩小時。機場職員發覺並沒有被破壞的跡象，但正懷疑兩件事是否有連帶關係。

【耶路撒冷十日法新社電】以色列外交部今晚說：現時「全世界政府都應要採取嚴厲措施」來預防會發生像今天慕尼黑機場的襲擊事件。

積琪蓮密函被竊

保有美故總統甘迺迪夫人（現爲奧納西斯夫人）自傳的達爾密敦星期二日在紐約透露：定於三月十二日拍賣的甘迺迪夫人寫給前副國防部長基爾巴特立克的四封密信的寄，巴爾基氏因該密信拍賣已經被中止。圖爲甘迺迪夫人及基爾巴特立克於一九六八年六月在紐約一同拍攝的照片（美聯社無綫電傳眞）。

狄托訪衣索匹亞
舉行三小時密談

【衣索匹亞首都亞的斯亞貝巴十日法新社電】今日衣索匹亞王塞拉西和來訪問的南斯拉夫總統狄托舉行的一個長達三小時的會談，這是南國總統於昨天晚上抵達此間以後的第一次工作會議。

他們會談的目的爲秘密的，但據消息說：在這馬拉松式的會議中，大部份是集中在中東的局勢，預料這件事正也是將於明日到此間的美國國務卿羅傑士與狄托總統所要商談的主要事務。

預料在戒將於昨天下午舉行的狄托、羅傑士的會談中，將提供美國一個機會，去聆聽這位爲各方所承認的不加盟世界的領袖，同時也是埃及納塞總統的私人朋友的對於中東和平前途的希望。

蘇願與西方盟國
談緩和柏林緊張

【巴黎十日美聯社電】外交界人士星期二說：蘇俄經已同意與西方三盟國，就緩和柏林緊張局勢進行談判。蘇俄的意見是載諸星期二分別致送美、英、法三國駐莫斯科大使的照會中。

盟國人士說：蘇俄願意「迅速」展開會談，正如西方三國在去年十二月十六日聯合照會中所提出的。

尼克遜「期以十年」
改善國內衞生環境
援外法案正式簽署

【華盛頓十日法新社電】尼克遜總統於今天向國會致送一份長達一萬五千言的行動計劃書，以便在十年內結束空氣和食水的染污，並消除美國的環境染污。

尼克遜說：「這可以用金錢，決心和技巧來達成。」他的清潔環境計劃特別指出汽油、內燃機爲主要的染污者，並促請在五年內消減其目前的情況。

尼克遜的計劃書中共有卅七項建議，並要求撥得數十億美元來消滅美國的空氣、湖沼和河流，漸漸結束使用含毒的殺蟲劑，並恢復美國各大城市內和四週的「綠區」。

總統的計劃共有卅三條法律的草案，另十四項將由白宮以行政命令宣佈的措施。

所提出的立法中有資助聯邦政府參加由工業和科學界所作的更廣泛反染污努力。計劃書中亦有懲罰染污的措施——包括撥給一萬美元的罰款在內。

【華盛頓十日法新社電】尼克遜總統今天簽署本年度的外援法案，使該項爲數二十五億零四百萬的法案成爲法律。該項措施撥款十八億一千二百萬美元作爲經濟和軍事援助，又資助和平組織，古巴難民救濟會和國際財政機構。

該法案的範圍直至明年六月卅日結束的財政年度爲止。因爲在軍事援助方面發生激辯，所以在國會中一直拖延至上月才獲得通過。

參院外委譴責
北越虐待美俘

【華盛頓十日美聯社電】美國參議院「外交關係委員會」，昨晚批准一項由衆議院通過的法案，抗議北越虐待美國戰俘。

該法案籲請北越和越共遵照日內瓦條約，支持美國政府和聯合國保障戰俘得到人道對待的努力。

美蘇文化協定
宣佈延長兩年

【華盛頓十日法新社電】美蘇文化協定，已從今天起延長兩年。

消息說：上述協定提供了兩國在文化交流方面的新和增加的限額：尤其在學生和教授的交流方面，按照老的協定，僅限三十宗，在新的協定中增加至四十宗。

同時在種類方面也增加了專家的交流，包括污染空氣專家，都市交通專家和海洋學專家。

至一九七一年爲止，有效的新協定在國務院中簽訂。簽字人美國方面爲該院歐洲事務助理國務卿，蘇聯方面爲蘇國外部文化事務組大使命寄夫。

本港股市行情
二月十一日上午行情報價

股票名稱	最高成價	最低成價	成交股數
滙豐銀行	二九〇	二七六	九、一六四
滙豐銀行倫敦註冊股票	二五〇	二四六	四二〇
會德豐	一二	一一．九	三三、〇〇〇
永高酒店	一六．二	一六．一	三三、〇〇〇
九龍倉	三八．七五	三八．五	一、六〇〇
黃埔船塢	七九	七八．五	一、六〇〇
太古船塢	五二．五		三、六〇〇
均益倉	三五．二五	三三	八、〇〇〇
大酒店	六七		四、〇〇〇
城市酒店	二八	二七．八	四、五〇〇
置地公司	九五	九四．五	一四、一四〇
信託公司	二．四五	二．四二五	一五二、〇〇〇
凱聯	一三．一	一三	二三、〇〇〇
電車公司	一四		一七、〇〇〇
中華巴士	三〇．二五		一、二〇〇
九龍巴士	三三．七五	三三．五	六、四五〇
油麻地小輪	六五		二、四〇〇
天星小輪	一七．八		一、六〇〇
九龍電燈	二八．一		九、〇〇〇
香港電燈	四一．七五	四一．五	二一、五八一
電話公司	三三．五	三三．二五	一三、一五〇
煤氣公司	一四．五	一四．四	一〇、〇〇〇
和記（優先股）	一七		一、二〇〇
和記企業	一八	一七．九	六四、〇〇〇
怡和	四六．七五	四六．二五	二、四〇〇
青洲英坭	三三．七五	三三．五	五、八〇〇
祖臣氏	九三	九二	一、六〇〇
生力啤酒	六八．五		九〇〇
香港飛機工程	六七．五	六六．五	二、四〇〇
牛奶公司	四八	四七．七五	四、〇〇〇
聯合橡膠	三．七七五	三．六	一七二、〇〇〇
膠修信託	一三．六	一三．五	一八、〇〇〇
南洋紗廠	一九．八	一九．七	八、〇〇〇
南海紗廠	二五．六		三、五〇〇
東亞企業	一四．二	一四．一	八、〇〇〇
聯合企業	八．五五		三、〇〇〇
鋼業	六．九		八、〇〇〇
聯紡	二四．七		二、〇〇〇
中華百貨	三三		一、〇〇〇
澳門電燈	九．四		一、五〇〇
國際太平洋證券	八．三		二二、〇〇〇
南聯	一五．九		四、〇〇〇
太古實業	一四		四一、七五〇

上午成交總 一三．六一二．九五〇、〇〇〇

遠東証券交易所上午股市行情報價

股票名稱	最高成價	最低成價	成交股數
[illegible]銀行	二八六	二七八	八、九一〇
會德豐	一二	一一．九	一五、〇〇〇
永高酒店	一六．一	一六．一	五、〇〇〇
九龍倉	三八．五		一、二〇〇
均益倉	三三．五		五〇〇
城市酒店	二七．九		五、〇〇〇
信託公司	二．四五	二．四二五	二五、〇〇〇
凱聯酒店	一三		九、〇〇〇
電車公司	一四．一	一三．九	二四、〇〇〇
九龍巴士	三三．五		一、八〇〇
天星小輪	一七．七		四〇〇
九龍電燈	二八．一		一、五〇〇
香港電燈	四二	四一．七五	五、〇〇〇
電話公司	三三．五	三三．二五	三、〇〇〇
煤氣公司	一四．六	一四．四	一、五〇〇
和記企業	一八		九、〇〇〇
怡和	四六．七五		五〇〇
青洲英坭	三三．五		一、二〇〇
香港飛機工程	六六．五		二〇〇

新樂 新都 域多利 新舞台 金華 金陵 國寶 金國 金星
下期聯映
中聯出品 七彩闊幕
黑帖
春節最佳影片
聯邦公司榮譽發行
韓湘琴 白鷹 楊夢華 三大巨星領銜主演
葛香亭 崔福生 客串

新樂 新都 域多利 新舞台 金華 金國 國寶
今天五場獻映
春節佳期·內最喜劇
恭喜發財
劉芳剛 胡茵茵 謝榮 主演
張冲 客串主演
監製 朱國良
國泰機構 榮譽貢獻
LUCKY STRIKE

娛樂 倫敦 黃金 百樂 永華 眞光 龍城 明聲
今早十時半 晨早場
今晚十二時半 午夜場
最後一天獻映
插翅虎
于倩 陳鴻烈 田豐 沈月明 領銜主演

今天 娛樂 黃金 百樂 國都 金城 龍… 六院續映
北派滑稽南爪緯頭聯珠璧合猛放笑彈
雙喜臨門
井莉 金峯 主演
秦劍 導演
DOUBLE BLISS

翡翠 荷李活 金門 國民 中央 永華 眞光 明聲 亞洲
12.30 2.30 5.15 7.30 9.45
逢日九院狂滿
第二週映
請欣賞早場
一氣直落·劇鬥到底
行俠仗義 縱橫人間 大鬧賭場 智破老千
遊俠兒
THE WANDERING SWORDSMAN
姜大衞 李麗麗 領銜主演
張徹 導演

翡翠 荷李活 金門 國都 國民 中央 美麗宮 亞洲
今早十時半 晨早場
今晚十二時 午夜場
最後一天獻映
女校春色
李青·陳厚 領銜主演

樂聲 新聲
明天人日 盛大獻映 加開早場 佳節佳片 請早定座
娛樂性最豐富 一陣驚！一陣笑！一番苦 一番甜
特務片新奇作風 緊張詼諧
美國特務 彼得羅福 柏林扒手 佐治基列 大門法 大追逐
伊士曼七彩 不合兒童看
妙手空空
大受觀衆好評
前在麗聲除夕午夜場優先映 即告滿座
鬧諜海
DEAD RUN
盲偷文件 誤認鈔票 身陷殺機 逢凶化吉

香港大舞臺
年初八起獻演
七點正·九點半
初九初十兩天加演日場三點正
譽滿港九 衷心致謝 最新陣容 再度獻藝
中華藝術團
第一流演員·排名以筆劃爲序
訂座

樂聲 新聲 百樂門
狂滿 今仍五場
皇宮 明天加入
仍請定座
影評大讚·口碑最佳·色藝雙絕
明報：▲▲▲情節緊湊，夠感人，打鬥熱鬧。
紅綠報：氣氛突出，編導手法細膩有層次。
成報：人情味濃厚，氣氛控制極出色。
天天日報：柔中帶剛，招式交待清楚，更具人情味。
劍門精彩無比 手法第一高明 情味萬分感人
七彩闊幕
聽聲劍，追魂刀，攝魂十二鈴，七絕藝門派！
笑面佛，奪命蜈蚣，黑山五嶽，三人馬出齊！
松山容子 再接再勵 驚世傑作
碧血恩仇盲女劍

好萊塢萬花筒

圖爲格連福特父子一同拍拖鏡頭。

傻大姐否認有羅曼史　與白蓮不願月老作媒　玉婆夫婦痴肥得人怕　格連福特父子同拍拖

・・前座客

傻大姐莎莉麥蓮堅持否認她與電視新聞評論員山地莫諾爾有羅曼史，可是她在墨西哥開拍新片「莎拉妹妹」的時候，他曾不辭跋涉，前往探望她兩次，把她喜愛的東西，由紐約帶到墨西哥去給她，如果這不是愛情的話，不知算是什麼了。

男星晚夫與白蓮，歷年來不停地拍新片，及把許多鈔票存入銀行，許多人不知道他的志向不僅是拍戲，而且投資廿萬美元於最近新成立的貝華莉山電影公司內，晚夫與白蓮仍過着獨身的生活，他告訴朋友說，不擬試試電腦月老替他安排一個女人，寧願繼續做王老五。

× × ×

莎樂溫德絲已有一個時期不拍片，最近又復出，在報紙上有她的芳名，現在她正試做舞台劇搬上銀幕的「毛髮」一片內的母親角色。但是她透露曾拒絕過別人邀請在舞台劇「毛髮」內的一個同樣的角色，因爲她的女兒長大了，恐怕不許她扮演這一個角色，但現在女兒年紀較大，無此顧忌了。

× × ×

黑人男星占布朗在銀壇頗有成就，可是他却放棄了去紐約曼哈頓區的華麗住宅，寧願遷到喬治亞州的麥康城去，但是斥資七十五萬美元，建造一座佔面積一百五十英畝的別墅。他討厭了都市的繁忙生活。

× × ×

男星達斯汀賀夫曼，在新片「巨大的小人」內，扮演一個小個子角色，在他的實際生活中，亦上演銀幕的戲，他最近在紐約州威哲士特結婚了，新娘是前芭蕾舞星安妮布麗妮，她比他高出數英寸，許多人覺得奇怪。

× × ×

李察波頓與伊莉莎白泰萊，兩人身體越來越發福了，他們在海灘活動也不敢公開了，去年秋天在波多瓦拉塔的一處秘密海灘，他們被一家影劇雜誌的「間諜」，用長鏡頭窺見，玉婆肥得好似一個大啤酒桶的身裁。

× ×

義大利男星法蘭高尼路學習英語，進步神速，他不再是在電影上扮演闊思洛爵士的那個時期，操生硬的英語了，至於他的女伴英女星雲妮莎烈格利芙，與她有一段不正當的愛情，她表示這是一段美妙的麻煩，是值得冒險的。

× ×

男星格蘭福特兩父子均有羅曼史，這位在影城仍站脚甚穩的男星，兒子彼得福特已與初入銀壇的青春女星珠迪根絲遜訂婚，不久正式結婚，格蘭福特與女星戴安娜碧嘉，出雙入對，相信兩人的感情有再進一步發展的可能。

× ×

法蘭仙納杜拉一向是沒有鬍的，他化了數星期的時間，蓄了一撮準鬍，祇爲了拍一部片的一個鏡頭，當該鏡頭拍完，次日他立即把鬍剃光，恢復原來的無鬍的真面目。

× ×

前影后茱莉安德絲的確是一個孩子的天使，她最近把私人款項一百廿萬美元的三分之一，捐給洛杉磯哈打威兒童之家，重建一座新廈，收容更多的兒童。

× ×

露絲波兒一歌值二千美金，最近她在一個舞會中，有人願出一千美元，如果露絲波兒肯唱「你是我的陽光」，露絲向他多索一千，結果「成交」，由她的兒子打鼓，高歌一曲，做了一件善事。

井莉突拒拍新戲　鄒文懷赴台安撫

去年底，井莉在台突然拒拍，使到郭南宏難於應付，連忙向該地邵氏公司負責人研究，繼之打長途電話來港請示。

井莉之拒拍，據說是不滿邵氏不批准她返回來香港過春節。並且也不滿邵氏不和她調整合約。

但據邵氏方面表示：並不是不批准井莉返港，而是一切拍片計劃已經安排好，如果井莉返港，便會影響很大，損失不少。

在台灣拍片，比在香港困難，尤其是招聘一些特約演員，因此，總是爭取時間的，如果因一個井莉要返港過年，邵氏公司損失金錢還是其次問題，最傷腦筋的是，難以控制那些特約演員。

爲了向井莉分析有關一切，前兩天，鄒文懷特意飛去台灣，希望井莉能夠安靜下來，好好地去完成這套郭南宏所執導的「劍女幽魂」。

以邵氏來說，對于井莉是很重視的，否則，不會保持派她演出新戲。

目前，除了一套「雙喜臨門」，是她完成上映之片，所知所拍之戲，每一套都未完成，故喜歡她的觀衆，除了看「雙喜臨門」，要看井莉之片，起碼也要兩三個月後，才有機會。

原因她當日拍的兩套「太陰指」、「大羅劍俠」，都因事故而停了一個時期，現在雖然是恢復拍攝，同時又拍這套「劍女幽魂」，但以邵氏一貫來拍片之習慣，要全部完成這幾套片，是要相當時間的。

可以預料，鄒文懷赴台，與井莉傾談之後，這位女星，又乖乖地返回片場，繼續拍那套未完成之片。原因她一貫來都是很敬重鄒文懷，何況，完成這些片，對她也是有很大的幫助的。

・馮　輔・

有聲有色

丹鳳

白景瑞可拍「家在香港」

在義大利鍍金的賣座導演白景瑞，最近對「香港人情太薄」，之前，他曾說過「香港人情太厚」。從「太厚」與「太薄」之間，來一部「家在香港」，白景瑞又「收得」矣。

市局作偽．反而合法

新年燒砲仗被拘捕的，男女達二十五名之多。

但市局在新區開遊藝會時，却用錄帶公然大聲播出爆竹聲音，可知「作偽」有時反而「合法」。

女人之溝．何其多也

倫敦展出夏季新裝，不祇露背、露腰，也露了一大半臀，臀溝畢露。

前有乳溝，後有臀溝，女人之溝，何其多也。

娛樂圈

傳何莉莉有跳槽之想　張森節後忙於寫劇本

雖然，在邵氏的團拜會上，何莉莉在邵逸夫面前拱手賀歲，拉了一封大利是，可是，何莉莉將要脫離邵氏之說，仍是不少人在嘴邊常說的話題，因爲，製片主任鄒文懷，就曾經向何莉莉母女提過續約之事，然何母却顧左右而言他，最低限度，可以顯示，何莉莉對續約邵氏問題，並不積極。如果她決定脫離邵氏的話，那末，祇有兩條路可走，其一，馬上與趙公子宣佈結婚，從此不再水銀燈下生活，做其趙家少奶奶去也；其二，她當有一條比在邵氏更好走的路，目前看來，何莉莉要走的路，彷彿以後者居多，因爲，台灣製片廠方面，就有過跟她談約的傳說，不過，由於何莉莉與邵氏合約，尚有兩年悠長日子才告滿，所以，結果只得一個談字，並無其他表示。

在何莉莉遊台期間，聽說也有幾家獨立製片，通過圈中有力人士居間介紹，也談過跳槽問題，而且，他們開出一個數字，好讓何莉莉仔細考慮。

其數字爲，每片之片酬爲六十萬台幣，另外還給一筆常用錢，六十萬台幣折合港元，就差不多是十萬元，難怪何母對人談及，此筆進賬，在邵氏是需要很長遠時間才可賺得到的，何況，台片商還訂明，每片只拍四十個工作日，比邵氏拍的時間更短少些，工作減少，薪酬增加，吸引力之大，就可以想見了。

從上面的剖析，可見說何莉莉要離開邵氏，不是無風三尺浪者也。

在今天，邵氏女星，有[illegible]紀錄者，紛紛離巢他去，如秦萍、胡燕妮和鄭佩佩，都是不先不後跟着離去者，所以，如果何莉莉在兩年後（或者更早地提前解約）也離開的話，邵氏的女星皇牌，非大力栽培不可承其缺矣。

側聞邵氏當局，答允在今年內，全力大捧何莉莉，以安定軍心，其次，就是沈依和汪萍，在全年製作計劃中，以上述三女星担綱主演之片，爲數至多。

青年編導張森，新春期內，深居簡出，埋首案牘，爲政府的「生產力中心」機構，編寫一個劇本，故事中心，是根據近年來工商業發展實況資料寫成，向外地介紹本港工商業的發展向榮情況。據張森說，此片他日開拍，是決由他親自執筒者，至於男女主角及配角，俱由政府物色派用，可能，在新正十五之前後，便可擇吉開鏡了。

張森現隸國泰，在春節來臨前，他日夜要把「狠心的人」趕起，可是，廠期及演員期「撞介」，只餘五天時間，才可煞青，所以，「狠心的人」工作程序，只得押後，待過完了節，才繼續拍攝了。

康清

電視花絮

製片家看重電視藝員　周淑芬初嘗拍片滋味

麗的電視的藝員，有很多都爲製片家看重，邀借到水銀燈下拍片。黎婉玲、汪明荃、關菊英等，都因此先後做了拍電影的心願，最近還有一個周淑芬，她是在娛樂公司的新作「小姐不同家」中，担上了一個重要角色。如今，片已完成了的，可能是跟愛好相近的緣故，有人問她拍電影的觀感如何，她說：是很有趣，而且，拍片可以「NG」，把演得不好的鏡頭再拍一次，不同電視節目許多是直接播映，不完全滿意，還在心情上也比較輕鬆，不過，她可並沒因此便想到捨棄電視，向電影發展。

電視藝談

「稱心如意巧安排」故事　連圖

（八）嘉溫背情夜歸，協助愛迪把山姆從醫院帶返長島同居，但翡冷翠知到後又會同醫院人員把山姆捉返醫院，在理亦到來帶走嘉溫。

中華藝術團初八再亮相　地點在「香港大舞台」

由台灣來港表演的歌唱藝術團，當然不祇一個，但無可否認的是，中華藝術團是比較組織得最完善，規模最龐大，而且演出最多采多姿的。這個藝術團去年一度來港，先後在港九各處演出，初時不大受人注意，但一演出即大受觀衆讚譽賞識，從此刮目相看。例如在港方的皇都戲院就曾上演過兩次，一次比一次更獲好評。現在這藝術團又再來港了，先爲旅港海南同鄉會爲籌募獎學金福利基金公演一台，在農曆年初八移師香港大舞台盛大獻演。上次在港以其美妙歌喉而聽衆的歌星是如孔蘭薰、冉肖玲、毛玲玲、青山等，仍在團中，另外又有許多現在台灣非常走紅的歌星，加入旗下，隨同來港，此外還有什技和魔術等表演。所以在陣容方面來說，這一次是比去年來港時偉大得多，同時在節目方面也有許多地方增加和改善。據該團的負責人對記者說，他對本港觀衆之熱誠歡迎中華藝術團，謹致萬分謝忱，他說因爲有了上次來港的經驗，他已深深體會到本港僑胞的愛好，所以他和四十多名藝員都加倍努力，在演出方面務求精益求精，決不辜負香港觀衆的盛意。

「黑帖」故事　連圖

三、白鷺受莊中人識爲綉花枕，時加凌辱，約韓湘琴私奔，事洩被毒打，後自己離家，三載後始返。

四、時莊中爲賊人所威脅，迫交巨額錢糧，人心惶惶，白鷺返，與韓湘琴久別重逢，離捷心中喜悅。

楊夢華烟視媚行

在聯邦公司旗下的女星，美得來是各有不同的，上官靈鳳的[illegible]氣，徐楓的淡雅，韓湘琴的秀麗，胡菊的高貴和楊夢華的冶艷，各盡其妙。

雖然近年來國語片都愛串拍上一些暴露鏡頭，但聯邦的影片卻不來這套，而旗下的女星也似乎一個個惜肉如金。如果一定要拍出聯邦女星的暴露鏡頭，那就只有楊夢華在「黑帖」一片中的一場演出。

楊夢華在「黑帖」中飾演大戶的姬妾紅姬，趙大戶因收到黑道象離仇三的黑帖，攜財物寵姬離鄉避禍，誰知誤上賊船，趙被殺而紅姬被擄，就在這一場戲中，楊夢華爲了劇情需要，作過一定限度的暴露。

「家在台北」女角紫蘭人靚演技好

自從「今天不回家」上映之後，影迷們對於在片中飾演武家麒舊情人的青春艷星紫蘭，留下深刻的印象，現在，這位具有高貴氣質，令人一見難忘的女星，再在中影喜劇片「家在台北」中，和老拍檔武家麒攜手演出。這一次，他們所扮演的角色，不是像以前般的情侶，而變了堂堂皇皇的恩愛夫妻了。

紫蘭，本來是台灣的名歌星，大導演李行拍「情人的眼淚」時，賞識她的演戲天才，乃邀她在片中客串歌星一角，由此她便打開了銀壇出路。及至白景瑞執導的「今天不回家」開拍時，負責策劃工作的李行，再讓她獲得大展身手的機會。因爲她在「今」片中演得好，演得妙，令到對演員演出要求極苛的白景瑞，也對她另眼相看，特別在「家在台北」一片中，提拔她飾演吃重的一個角色。在「家」片中，她果然不負小白的期望，演技光芒四射，贏得一致的喝采。

紫蘭係台灣桃園出產的佳麗，原名林亞麗，由於天生一副金嗓子，加上外型秀麗，對唱歌具有濃厚興趣，乃拜名歌星紫薇爲師，學成後即向歌壇發展，很快便竄紅起來。目前，她已由歌而影，且在銀壇奠定良好基礎，前途未可限量。據說，她最初從影時，精神頗得緊張和情緒不安，但拍過幾部電影後，已有了豐富的經驗，立志向這方面發展了。

氣質高貴，秀麗動人的紫蘭在「家在台北」中一鏡頭。

放大鏡

羅烈續約只是條件問題　談在韓拍片苦

羅烈到韓國拍「龍虎門」的外景，去了將近一個月。

結果，他們趕在大除夕回來與家人團叙，還於晚上應申江之邀，去看了那部由他所執導的「插翅虎」之午夜場。

很出人意外，「插翅虎」的午夜場，戲票竟於前一天全部賣光了。後來，邵氏宣傳部人員，出了「九牛二虎」之力，才從黃金戲院經理的手裡，搶來了廿四張票子。張徹夫婦，羅烈夫婦，于倩，午馬都是被邀請者。

因爲這是于倩當女主角的片子，又是導演申江所邀求的。因而，于倩雖然是半年來，謝絕了一切的應酬，也破例地出席了。

問起羅烈在韓國拍外景這一月怎麼過。他說，那裡冷的要命，天氣總是零下廿度。

在這樣寒冷的天氣下，根本是無法進行工作。但是，羅烈一干人等，還依然是苦幹一番，趕着在除夕前拍完。

「龍虎門」主要是[illegible]空手道，故事情節也從中伸引。

因而，拍雪地冰天的時候，他們都穿上了空手道的制服，裡面卻套上了細羊毛衫，和羊毛衫，在雪地上打的天昏地黑，雪片飛揚。

打的時候，比較好，不覺得冷。但是一停下來，便冷的牙齒捉對兒地打起戰來了。所以，在羅烈的感覺上來說，這次到韓國去拍片，是比到什麼地方去，更覺得苦一些了。

爲了天氣冷，羅烈除了拍外景，便常常躲在酒店裡賭十三張。他們的賭注，隨着時間而增加。起初是港幣五元，後來賭的興趣，增加至一百元一注了。

賭注大，他們覺得夠刺激。但是有不少人還得回香港來還賭債哩。

在韓國他們每一天，有三十元港幣零用。不過，三十元港幣在這裡是很管用的，在韓國可就不同了，每一杯咖啡，便是五元港幣。

一句話說，羅烈覺得沒有一個地方比香港住的舒服，吃的，住的，穿的，都是一樣。

有關於他會不會離開邵氏公司的事，他的回答是：如果是公司方面給他的條件好，他是不會離開的。但是，條件出的不夠上他的要求，那麼，他只好離開了。這樣的回答，倒是挺爲坦白。

竹玲

不再沉默于倩呈活躍

于倩又開始轉變了，這變，瞭解者認爲：以她的個性，很快便會像過去一般，過着嘻嘻哈哈的日子，會又在電影圈中發展。

女人善變，這無可否認的事實，但于倩之變，所知，是在愛情道路上的影響，當日她與那位歌星相好時，的確一切都轉變了，對電影不感興趣，對過去的活動，也全變了，似乎萬般皆下品，惟有愛情高。

最近，側面消息傳出，她與那位歌星分手了，因此，于倩又有了轉變。

撇開這些不談，儘管有些人對于倩另有見解，但也有不少人，對于倩是喜愛的，尤其邵氏公司，對她更重視，故這她拍之片，會一套接着一套開拍。

于倩去年推了羅臻那套「夜合花」，但這並不是等于她對拍片興趣不大，在可能的範圍下，她是會繼續拍另一些新戲的。

說來，于倩那套「插翅虎」的演出，是使人另眼相看，此片，是她真正的狙正第一女主角。也是陳鴻烈真正狙正第一男主角之片，同時，也是申江第一套執導之片，正式與觀衆見面。

據說，「插翅虎」，片名原爲飛俠，後來發覺「飛俠」像西片，西片曾經有過「原子飛天俠」。事實上此片的男主角，確實在半空中飛來飛去，由這屋頂到那個屋頂，不必乘坐噴射機，只要有「威也」，就隨心所欲了。

想不到于倩在此片中也如此認眞，她不肯用替身，有一場戲，她跟男主角陳鴻烈在對打，陳鴻烈時，她也飛，每次吊「威也」，都是由她自己上陣的。

轉變了的于倩，現在又由瘦而漸漸胖回來了，雖然仍未全部恢復舊觀，但比早一陣，總算好得多。

與申江談及這套「插翅虎」，他客氣得很，連聲說自己的影片見不了人。但實際上戲院內的觀衆看得聚精會神，寫來很爲劇情所吸引。

申江目前正在拍着的，便是那套邵氏視爲A級大片的「盜兵符」，這是一套與別不同的武俠片，投資很重，邵氏派他執導，當然是認爲他有過人之處。

・羅金。

影城動態

時事論評

歌廳蓬勃中談歌星人材

近來，歌廳雖是很蓬勃，而幾間有規模歌廳中許多歌星，都是來自台灣了。甚至，台灣的歌星，也組成一團，跑來香港，分別在大會堂、戲院等演出。

無可否認，這些來自台灣之歌星，目前，是吸引到不少觀衆的，原因香港人士喜歡，似乎是一種突然起的風氣，再加上香港人喜新鮮，儘管那些不同之歌星，總是唱那幾首流行曲，但大有百聽不厭之感。

以事論事，論歌之造詣，台灣一些歌星，是比香港歌星，稍勝一籌的。正像台灣的演員，普遍比香港演員好，這原因分析起來，當然因素不少，但不在本文範圍內，故按下不談。

唱譜曲者，目前受落的有兩位，一是魏平澳，另一是改名爲金帝，在香港歌劇院獻唱的程世英。

程世英爲國泰的基本演員，演技有相當造詣外，唱也有一手。

第一次給人好印象的，是在「路客與刀客」中，他一段「蓮花板」，使人聽出耳油。

而在劉芳剛那套「恭喜發財」中，他也露一手，唱來更使人稱讚。

・徐德理・

包先生

龍公作　洩漏春光

刊登本報廣告請電七三零七零八接洽

麗斯　百樂門
春節生猛電影
（松竹七彩巨片）
碧血恩仇盲女劍！
松山容子主演
明早十點半七彩
美人如玉劍如虹
連日狂滿　今天五場　仍映
聯美公司大鉅片
畢業生
全部七彩中文字幕
明早十二點半加開　畢業生

金星
今天四場放映
七彩奇情冒險片
飛天萬里車
今天五場半放映
俠盜羅賓漢
下期正場放映
鍾馗捉妖
凌波・江樹主演

香港大舞台
今天五場獻映
歡樂時光
農曆初八公演　中華藝術團

東方
紅男綠女青春樂
下期正場　注意明日廣告
每寸都是男人：
加山雄三　主
CAMPUS A-GOGO

東方
越映越旺　今天四場　請速定座
格力哥利柏　珍妮花鍾絲　約瑟歌頓　主演
影壇不朽巨鑄
太陽浴血記
特藝七彩　亂世佳人　一代監製　賽尼克傑作
DUEL in the SUN

映期無多　未看速看
太平　環球　英京　英華　北河　油麻地
最後今天
歡樂時光
鄭光榮　李司棋　譚炳文　沈殿霞

總統　快樂　今天四場獻映
妙女郎
BARBRA STREISAND・OMAR SHARIF
FUNNY GIRL
ACADEMY AWARD WINNER! BEST ACTRESS! BARBRA STREISAND
哥倫比亞巨牌歌舞巨片
巴巴拉史翠珊　奧馬沙里夫　合演

東城　樂宮
今天四場獻映
稱心如意巧安排
the arrangement
卻格拉斯　菲丹娜薇　狄波拉嘉　李察般　四大巨星主演
特藝七彩透視闊幕
伊力卡山　自編自製自導
兒童不宜觀看

少青年違犯毒品案 比去年大增

國際毒品控制局指出，毒品威脅已橫掃全球，各國應加强預防措施。

【本報訊】少青年違犯毒品法例者又在增加。警方統計，去年有廿九名十六歲以下少青年被列犯毒品法例，一九六八年祇有十七名。

但去年之數字，則比諸一九六七年之三十五名為少。

警方發言人謂，並無統計以顯示本港是否較多吸食大麻類毒品。

但紐約之國際毒品控制局則謂，吸用大麻為世界性問題，在或大或小之程度上影響大多數國家。該局之十一人委員會，由英國格連菲爾爵士為主席，呼籲各國對販運毒品從速採取行動。

該局之報告，指出迷幻藥等所有毒品之威脅，已橫掃全球，非國際性之預防措施，難收全效。

滙豐銀行宣佈去年度 獲純利九千萬

創有史以來最高紀錄 將發行紅股每一股可獲一股

【本報訊】滙豐銀行宣佈，該行去年度純利九〇、七三六、一五七元，比一九六八年增加一、五八四、三一五元，創有史以來最高之紀錄。

該行定三月廿六日舉行股東年會，將通過將公積金項下之一億九千一百二十九萬一千六百二十五元撥作股本，發行紅股，派與所有股東，每一股可獲一股。同時，又將發行廿五元新股八百萬股，將法定資本額增至五億元。該銀行並宣佈，集團股息，將于稍後時日發表。至于去年末期股息，則將股派九司令（去年預測為七司令）。

該行將向倫敦與本港股份交易所申請將新股掛牌。該行董事會估計，增加資本後，一九七〇年之股息，仍能每股派六司令六便士。

龍珠島酒店開業

將擬用直升機往來 發展為新旅遊中心

【本報訊】位於新界青山道十七咪半之龍珠島酒店定今（十一）日上午十一時開始正式營業，據該酒店董事長黃長銘，副董事長兼總經理陳日新表示，該酒店開業雖不舉行任何儀式，但歡迎各界友好蒞臨指導。

龍珠島以往名為蝴蝶洲，後易今名，乃新界青山道十七咪半旁一島嶼，全島面積共有卅五萬平方呎，黃、陳兩氏將之發展為旅遊中心，計劃包括有旅遊酒店、避暑別墅等之興建，一條現代化林蔭道由青山道直達該島。

今天開業之酒店，為一座樓高三層之新型建築物，內有精緻華麗之套房六十多間，每房均有直接分機電話、電視、冷暖氣設備，傢俬用具皆極名貴。酒店並附有容納千人之大餐廳，由澳洲名廚主理，另有露天咖啡座、酒吧及花園等。

除上述酒店部份外，並有游泳池、更衣室，值局為第一段工程建成者，第二段工程將繼續興建，如全部完成，客房可增至二百餘間。店方並擬與一家公司商討，由於配合需要，該酒店提供直升機於港島與該島間，以利旅客。及擬利用汽墊船行走港島與該島間，以利遊客。

收賬成績歷年最好 各業活動繼續加强

銀行新春開市業務忙碌更顯著

假期完畢恢復正常營業及開工

香港工商界人士度過了一連四天的春節假期，昨（十）日已有百分之九十八工商單位恢復正常營業及開工生產，其餘百分之二的工商單位亦於今日及明日開齊市及開齊工。由於農曆歲底香港商場大致安穩，並未有震動性的倒風，新春開市迅速恢復常態。

據銀行界人士指出：今年新春開市，一般銀行的業務特別繁忙，一方面因為支收頗密及現鈔輔幣陸續回籠，另方面因為進出口押滙迅速開展，且經過四天假期，積壓待辦的公事很多，所以今年一般銀行在新春開市的幾天內，總是比較一年中任何時間忙碌。以現鈔及輔幣回籠而論，開市第一天比去年同日增加，原因是各行業批發商及零售商在農曆除夕下午收入的現鈔及輔幣都要存入銀行，支票存入銀行更多。

今年新春開市後，各商行仍然有很多現鈔及輔幣續向銀行回籠。以進出口押滙而論，亦比去年同日特別迅速，屬於進口押滙的業務，很多入口商要向銀行贖單提取貨物，廠家直接向外訂購的原料及機器，亦向銀行贖單提取應用。屬於出口押滙的業務，很多工廠及出口商將貨品付出了，要向銀行做取貨款或透支。至於銀行同業拆息，仍然企在農曆除夕前的高水平，因為外資銀行在港拆入以作貿易上的運用仍多。

又據商場人士透露：農曆歲底收賬成績，是歷年來最好的一年，由於去年香港商情穩好，工業生產進步，農曆歲底清賬，自然比往年同期特別順利，雖然有一部份工商單位的呆賬舊賬尚未能清理，但早經協議分期攤還，農曆歲底極少倒賬，就是收賬成績達到最理想的境界了。因此，新春開市商場授信亦迅速恢復正常。今年香港各行業新春開市的時間比去年遲了一天，前（九）日開市的，祇有糖麵行、洋紙行、五金行、西藥行、一部份珠寶金飾行，昨（十）日開市的比較多，計有海味雜貨行、油行、棉紗布匹行、化工原料行、染料行、文具行、電器行、百貨行、木材行及其他建築材料行、山貨瓷器行、土紙行、茶葉行、鮮蛋行、蔴包行等，今（十一）日開市則有米行、藥材行與參茸行開市最遲，明（十二）日才開市。

今年新春的貿易活動及本銷貨物買賣，比去年同期更為暢好，由於去年香港工商業有良好的發展，今年新春承着這種趨勢，自然有更佳的表現，一般觀察，今年上半年香港對外貿易繼續增加，香港市民的購買力亦繼續加强。

工業生產，今年新春亦有良好的表現，今日一般工廠已經開齊工，生產迅速恢復正常，還有一點比去年同期表現更為良好的，就是工業圈內工人流動不大，因為工資經過去年第四季調整提高之後，現在一般工人都獲得合理待遇，自然安心工作，發揮更高的工作效能。

但有兩點不容忽視的，其一是香港工業圈內的競爭，大廠已經佔了絕對的優勢，租用工廠大廈廠房的中、小廠，因為負擔較高的廠租，經營不易。其二是美國、加拿大、西德、西歐、北歐、澳洲、日本各綫向港訂購港產品較多，英國、非洲、東南亞各地向港訂購港產品尚未見怎樣增加，今年香港產品出口將有所不同的發展。

市場漫步　十剪子

保華建築股份有限公司 明日公開發售股票

【本報訊】據保華建築股份有限公司董事長兼總經理車炳榮氏宣稱：該公司於明（十二）日起公開發售股票。該公司已於二月四日向香港證券交易所申請准予將其股票掛牌及交易，現將其四份之一之股份即一百五十萬股，每份面額價值港幣五元，按每股港幣七元五角之價公開發售。該股份之股票，已由香港上海滙豐銀行全部保證承銷。

保華建築有限公司於一九六〇年五月廿七日向香港政府註冊為有限公司，車炳榮於一九四五年間在上海創立保華建築公司，在一九四九年初遷港，自公司成立以來，車君即任董事長兼總經理，且現任本屆香港建造商會會長。車致祺君在美國獲得土木工程碩士學位後，於一九五六年八月間加入公司主理業務，現任聯合總經理之職。該公司之業務分為兩大部門：（甲）承建各項土木工程及樓宇建設，或由該公司獨自承包或與國際負名之工程承包商合辦。（乙）房地產之投資與建設。自一九四五年至今，該公司曾先後完成各項工程凡百餘宗，下列為主要性之土木工程，由該公司獨自承辦：㊀石壁水塘工程，包括開岩石隧道約十英哩長，濾水池、幫房、引水道等。㊁星加坡獨立大橋及發電廠。㊂馬來亞之吉隆坡大橋及嘉寧道等。

下列為主要之樓宇工程，由該公司獨自承包：㊀香港及星加坡之美國領事館。㊁香港上海滙豐銀行旺角分行大廈。㊂香港上海滙豐銀行總行大廈。㊃香港希爾頓大酒店。㊄香港中建大廈第二期及第三期工程。㊅香港渣打銀行總行大廈。㊆星加坡吉隆坡及香港之友邦保險大廈。

保華公司與國際工程包商合辦下列工程：㊀石壁水塘工程之海底輸水管。㊁九龍海運大廈。㊂北角至紅磡間之海底輸水管。現正在興建中之海底隧道工程係由保華建築公司及其他二大國際公司合組承建。除此之外，尚有多項正在興建之新工程十數宗，該項工程造價總額為港幣一億餘元。至房地產業務，現該公司置有房地產多起，如淺水灣之保華大廈，景道之峰景大廈及太子道與窩打老道之保華大廈等。

保華建築有限公司董事長兼總經理車炳榮。

該公司公開發售股票之詳細說明書，將于明日公佈，自該日起，可向下列各機構索取：（一）香港上海滙豐銀行總行或其他港九各分行。（二）羅兵咸核數師事務所：香港太子行廿三樓。（三）香港證券交易所會員或經紀。申請認購截止日期為本月十九日上午十時零五分。

晨採快訊　文王

飛騰有脾氣 好着甚出色

二月十一日，星期三

今早出試較衆，頗覺熱鬧。今次賽期分排三天，除第一班及第五班輸空外，其餘均有賽事，近期早課，定不冷落。

△賽美倫一早分試過得去及紅利證券，過得去快試六化郎，直路衝刺，強勁悅目，神態尤佳，勇況尤勝上次，今番爭一里，力足收踏蹄，可以再跟。△紅利證券試半里，亦見穩健，再投麥倫跨下，表現會不同，小麥手風正順，而佐治蘇又有意成全，值得盯緊其動態。

△許業模試全家歡，疾馳半里，直路衝刺，殊屬異常，神態之銳，一時無兩，今番祇有一里，似未適合，但六化郎有高速，且後上有力，如鬧砲不宜，有力扳到，且識跑愈好，今番仍值得顧防。

△女健兒由蘇國仁試半里，出腳輕挺，火氣十足，老馬有此靜溫，便不尋常，今番有一里可爭，大可輕騎疾放，可惜蘇國仁近況消沉，使人提不起勁。

……貨短途，已見上力，今見猛起，已近勝利邊緣。△歸棣池試好着，縱馳六化郎，有嬌嬌不群之態，原班馬，必被其壓，便宜之極，今番有一里可爭，從上一步，已可斷言，馬壯，取勝易如探囊取物，出則掉……

△蘇國仁試大發，疾馳半里，力騎兩步，反應已好，頗為進步，此駒至今未上名，全屬機康未足所致，論質非庸劣，值得開始留意了。

郭幹勳德配 李太夫人仙逝

永安聯號公司

【本報訊】本港商界聞人永安聯號公司董事郭幹勳之德配李太夫人，痛於本月九日息勞歸主，郭母李太夫人芳名想寧，中山縣恒美鄉望族李聘賢公之掌珠也，幼承閨範，明慧嫻淑，閨里稱之。年十九歸郭幹勳先生，唱隨和樂，敦穆戚誼，太夫人侍奉翁姑於鄉，幹勳先生早歲遠商於澳洲，太夫人井臼躬操，宵旰為勞，事上以敬，教子以方，主持中饋，晏如也。其後幹勳先生自澳洲歸，歷任永安水火保險公司、永安人壽公司、永安銀行、永安百貨公司、與郭泉等公司要職，為永安聯號公司之元老，近始息影家園，李太夫人相夫教子，益著賢聲，晚年皈依基督，樂善好施，今以息勞歸主，追思懿範，彌深哀悼。太夫人享壽八十有七，哲嗣七人，長公子郭銳昌，任三藩市永安公司經理，次公子郭琳爽，任職於上海永安公司，三公子文……，四公子文昭，任三藩市永安公司經理，……公子文聰，任澳洲永安公司經理，八公子文謙，任永安人壽保險公司要職，九公子文藻，任永安水火保險公司、永安人壽保險公司經理。媳……均早馳譽於商界。孫男八人，孫女廿人，曾孫三人，蕃昌衍兆。

佛教文物展覽明起 在大會堂首次展出

【本報訊】明（農曆正月初七）日至初十日，大會堂高座展覽廳將有一項盛大之佛教文物展覽，此為本港開埠以來此類展出之首次。包括有關佛教經卷、畫像、法器、藝術品等。該會係香港大學佛學研究會為增進各界人士對佛教之了解，及激發青年對佛教之興趣而聯合舉辦者。該展覽會深獲本港各界人士熱烈支持，邀請到和尚覺光法師，同時本港太平紳士麥國光、助理教育司何雅明、前街坊研究會主席魏子傑、曾……鑒山居士主禮，聘請香港大學中文系主任馬蒙教授、中文大學鄭棟材院長等為顧問，並於展覽首日恭請壽冶大和尚主持剪花上供典禮，並歡迎各界人士參觀，不收門券，會場備有特刊免費派發。

國際攝影學院 招各班生

【本報訊】國際攝影學院課程均由院長熊文選親自主講，聘有各科專門技師指導，學者個別實習，以熊院長所著之「攝影講座」、「攝影一百講」及「熊文選攝影錄」為教本，詳細章程，在香港大道中華人行六樓該院索發。

熊文選F.R.P.S.主辦之國際攝影學院，現開招每年一屆之春季新班，黑白攝影科招下午班一班，三個月畢業；週末一班，六個月畢業，彩色攝影科招週末一班，兩個月畢業，各科並招海外函授生。

蘇浙同鄉會 十二日團拜 歡宴王能煥

【本報訊】蘇浙旅港同鄉會定本月十二日（星期四）在大道中振華大廈該會自置之新會所舉行新春團拜，並召開第十六屆第十三次理事會議，屆時將由該會理事長王能煥夫婦歡宴全體理事及會員。

美國股票市走勢平均指數

【紐約二月十日美聯社電】杜瓊斯平均指數：

	開市	最高	最低	收市	昨日比較
工業股	七五五·六八	七五八·五一	七四三·二〇	七四六·六三	跌九·〇五
鐵路股	一六九·二三	一六九·七五	一六六·八四	一六七·六七	跌一·七四
公用事業股	一〇六·九五	一〇七·五五	一〇六·〇五	一〇六·七五	跌〇·二三
普通股	二五〇·五四	二五一·五二	二四六·九一	二四八·一五	跌二·四八

工商晚報金鈔報價

民國五十九年二月十一日（星期三）

K金價	283.875
普旗	6.035
大旗	6.0325
美電	6.05625
通大單	6.045
加單	5.625
日元（每萬計）	160.875
宋紙（每拾張計）	1.005
大坡	1.953
細坡	1.948
正啤（每百元）	53.50
正幣	.985
澳幣	14.49
洲元	6.74
泰幣（每百元）	28.95
台幣（每千元）	144.00
買紙（每千元）	17.00
瑞士金價（每安）	35.05—35.15美元（升）
倫敦轉賬匯	2.40837美元（漲）
告老士	2.40388美元（漲）
倫敦金價（每安）	35.025美元（升）
巴黎金價（每安）	35.93美元（升）

（晨九時半報價）

鎊紙全面回漲 倫敦金升幅大

……為：倫敦金價回升幅度大，可能會令到足金市價回升，除貝魯特金價報三五·三〇乙式外，其他外幣金價均報升，倫敦金價升幅達二角四，價見另表，瑞士入價升五仙美元，出價亦升五仙美元，巴黎金價升二仙美元，各價均分別見另表。

昨市足金走勢，開二八四·五，最高二八四·八，最低二八二·三，收二八二·五，去息五角，上牌現貨交收一一〇〇司両，中東緊張局勢，亦能影響金價回升。

今晨迄九時半，K金仍未開盤，一般認為金價有較大升幅（即金市不易再跌），另表足金價係昨收市價。

碧雲天紅伶義演籌款 獲贈錦旗

【本報訊】深水埗街坊會為籌募興建中學暨福利經費，公演粵劇，頭台正月初一至初五日由碧雲天劇團演出，成績美滿，該會以各台柱紅伶落力表演，特於昨日在戲院舉行頒贈錦旗，藉留紀念。會中由副理事長莫深太平紳士致詞畢，由首長莫暉煥、柳子元、黃柱、廣林、黃鄭、盧朗天、劍父、梁蘿隨、羅兆彬分別致送錦旗與台柱鄭碧雲、南紅、梁醒波、尤聲普、李香琴、李奇峰、筱兩紅、鄭鳳儀及碧雲天劇團全體演員等，儀式完成，繼續公演粵劇。

惠刊本報廣告請電七三零七零八

捷克足球隊員們 請把自由訊息帶回布拉格

晚唱　夏滄月

捷克足球隊東來，在香港比賽三場，今日對「華聯」係最後一戰，打完之後就要回國，老夏因風寒塞，請捷克的球員們，把自由的訊息帶回去布拉格。

各位捷克球員們：香港歡迎各位光臨屬於自由世界一部份之香港，每一位愛好足球之人士，都感謝各位遠道而來表演最佳之球技，使香港球迷，大開眼界。

貴隊在港兩戰兩勝，技驚四座，香港球迷，認為技術確係高出兩皮，「港選」、「港聯」敗得貼服，今仗出戰「華聯」，當然亦會打贏，過埋三關，此後，就打起得勝鼓班師回國。

各位長途征戰，離國多時，亦知道貴國之政治強人杜貝克已經被廹辭去捷共中央委員之職，出使土耳其做大使乎？所謂做大使，其實就係充軍，從此遠離國土，永遠難返家鄉。

何以杜貝克會被充軍，由東歐充軍到近東之土耳其，相信各位亦已經心照，並非捷克人民唔喜歡杜貝克，而係蘇俄大鼻佬唔喜歡，所以蘇軍不惜入捷，武力干涉捷克內政，實行搶桿子專權，結果杜貝克就有今日充軍異域，凄然去國之事。

今日係貴隊出戰香港「華聯」隊之大日子，老夏以上遞消息奉告，並非有意騷擾，打擊各位之情緒，而係此日一戰之後，各位就會起程返國，時乎不再，所以趁住今日寫封信致君等，動機絕對純正。

在香港，各位曾接觸好多中國人，相信君等所接觸之中國人，都有歡笑之臉孔，但並不是每個中國人都有歡笑，隣近香港之中國大陸，便有幾億人早已忘記人世間尚有笑容，還幾億人，都係在毛澤東統治下者也。

香港現在有四百五十萬人以上，絕大部份係中國人，大部份係由大陸逃亡來香港之中國人，何以有幾百萬人逃到香港？就係毛澤東之苛政使然也。

生活在香港之中國人，亦即係生活在自由世界之中國人，每人臉上都有歡笑，雖然，偶然或者不愉快，但結果仍以能夠在香港安身立命為滿足，主要係香港有自由，而無恐怖屠殺。希望各位返到捷克之後，能夠將在香港聽到的自由世界訊息，帶回去告知每一位親友，同時不要忘記香港每一個愛自由的中國人民，都關懷被壓廹的捷克人民。

君等返抵布拉格之日，可能國內已經面目全非，由於杜貝克去國之後，捷共極左派之史特勞加，已把持捷共權力，這個把蘇聯利益放在民族利益前面之人物，會恢復政治逮捕及審判，或者現在已經實行，所以各位此日歸國之行，千萬珍重。

劇烈性 頑痼性 風濕 骨痛 筋肉痛 關節炎

世界唯一斷根特效藥 德國出品

普魯復力 PROVENA

南順刀嘜花生油斧頭牌洗潔精及仙露香梘

皮膚病毒症狀似癬 男女隱現毒瘡紅粒

救疾惡癬星 普士蔓

刀嘜生油大贈送 新春仍繼續舉行

【本報訊】南順（香港）有限公司榮譽出品，刀嘜花生油、斧頭牌洗潔精及仙露香梘，「家庭三寶」之廠商，為酬謝長年顧客盛意，在新春期間，仍繼續舉行大贈送，凡買五斤庄刀嘜花生油一罐，送十安士庄斧頭牌洗潔精一樽；買斧頭牌洗潔精一樽，即送仙露香梘一件，送完即止，勿失良機。南順產品，深受家庭主婦所歡迎，用刀嘜花生油，家家油水足，洗滌汚水過肥年。在此大贈送期間，可即向各大雜貨舖、士多、藥房選購刀嘜花生油及斧頭牌洗潔精，定卜家家狗年行好運。

東方·凱聲　京都·大華·金冠　新華·豪華　皇宮·京華·麗聲　百樂

凱聲：世界一級偉大 標準一流 超級視聽之娛樂 EMPRESS 今天四場 早場 兩點半 七點半 九點三五點 日落 DUEL IN THE SUN 格力哥利柏 珍妮花鍾絲 合演 明日正12點半 午夜加映

京都 大華 金冠：每天五場 聯洲公司榮譽推薦香港巨片 安瑪嘉烈·羅蘭士夏菲主演 雌雄老千賊中賊 七彩闊銀幕 老千遇白艷 偷門勾心角 神賊千拆

新華 豪華：狂滿今天五場 時間 12點半 2點半 5點半 7點半 9點半 美高梅榮譽出品鉅片 七虎勇奪百萬金 七彩闊幕 奇招妙策·層出不窮 新華午夜場：原野鐵金剛

皇宮 京華 麗聲：今五場 馬羅之戀 兩年新春 勇破百萬大關 正牌鐵金剛第六部 鐵金剛勇破雪山堡 佐治拉辛比 戴安娜 合演

百樂 H-702412：今天五場 邵氏大喜劇 雙喜臨門 由頭笑到尾 明早場：玫瑰 海紅

港九首輪影院聯合廣告

總統·快樂　東城·樂宮·聯邦　皇后·文華·國華　紐約·大世界·麗宮　利舞臺·海運

總統 快樂：哥倫比亞皇牌歌舞七彩片 四場請早 12.00 2.45 6.00 9.00 快樂 12.15 3.00 6.00 9.00 總統 妙女郎 巴巴拉史翠珊 奧馬沙里夫 合演 快樂今夜特備午夜場

東城 樂宮 聯邦：今天四場獻映 華納年度超級文藝巨片 特別時間 兩點半 五點三 七點半 九點 卻德斯·格拉斯·菲丹娜·鄒蕙 主演 稱心如意巧安排 透視七彩 闊藝

皇后 文華 國華：皇都加入聯映 派拉蒙公司榮譽巨片 智多星 七彩

紐約 大世界 麗宮：戰場上 強勇盜 最後四場 龍虎雄風 今晚九點半優先獻映 勇戰沙場五虎將

利舞臺 海運：今天五場 聚張大師希治閣傑作 諜魄 九大巨星主演 特藝七彩

國寶：今天五場 國泰榮譽貢獻巨片 恭喜發財

皇都：今天五場 智多星 棋逢敵手

麗都 麗華 國寶 仙樂 民樂：狂滿今續 家在台北

新都 新樂 多利 新舞台 金華：今天全綫五場 恭喜發財

金陵 國泰：今天四場 家在台北

新聲 樂聲：今五場映 恭喜發財 今日五場最後 碧血恩仇盲女劍 松山義俠 明日換映 妙手空空

樂宮 東方 聯邦 一百部武俠片的冠軍 三院下期獻映 「御用金」先聲奪人 日本第一部七十米厘七彩巨製

GOYOKIN 天下無敵 仲代達矢 司葉子 丹波哲郎 淺丘琉璃子 中村錦之助 主演

林海雪原雙雄決鬥 一不怕凍二不怕死

武俠片觀眾大呼過癮·武俠片觀眾請來

大除夕午夜場 觀眾新春拜年 新年逢人介紹

蛋的象徵攝影

這位攝影家說：世界上是先有蛋然後有鷄的。

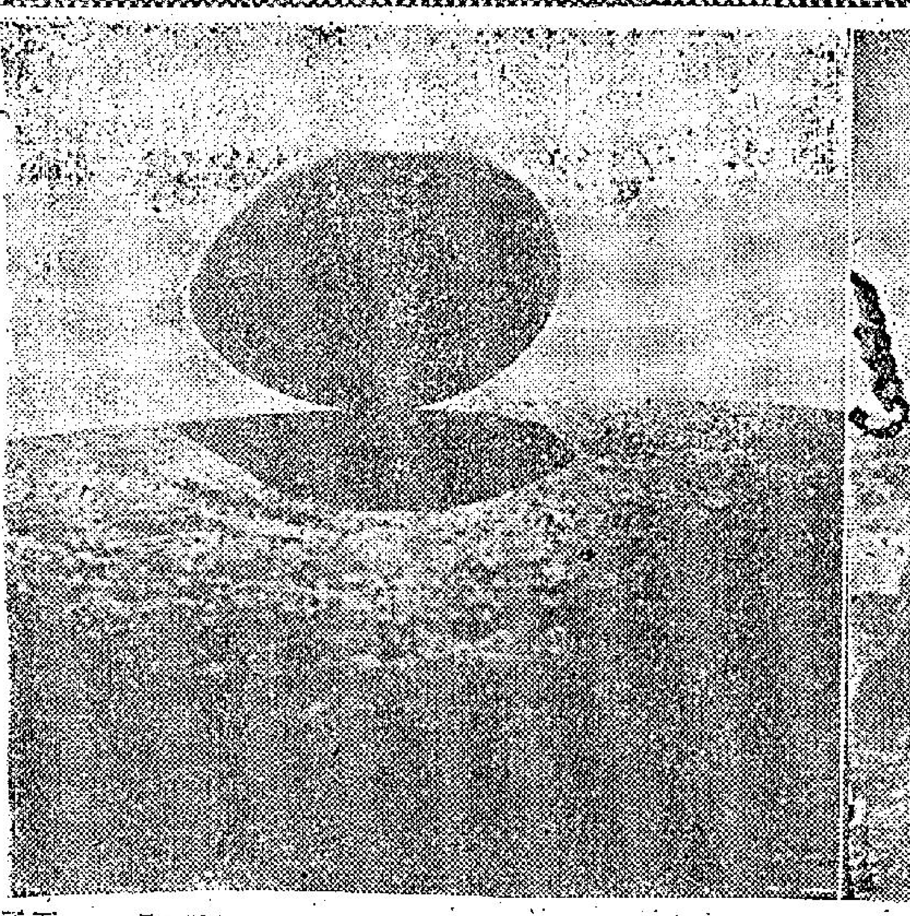

由右至左：圖一、圖二

·江謙·

正當在科學家們正在研究在這個世界上是先有鷄還是先有鷄蛋之際，卻有一名攝影家用他個人的見解去說明這個世界上先是有鷄蛋的存在。這位攝影家名蘇祖士泰，是一名瑞典籍攝影家，至於他對這個世界上先有鷄蛋存在的理論，說出來非常簡單，但也非常荒謬，個中理由，他說是若果世界上沒有鷄蛋，那何來鷄隻呢？同時他對鷄蛋亦有一種說不出的偏愛，而對鷄隻卻並無好感，這就是蘇祖士泰的奇怪謬論，說起來不是簡單而又可笑嗎！

對於這些藝術家的見解，自然不能與研究其理的科學家們同日而語，但是也許是由於這個攝影家過於偏愛鷄蛋的緣故，所以他曾花了一段頗長的時間，研究如何拍攝鷄蛋的特寫鏡頭，蘇祖士泰對鷄蛋的怪論雖然難登大雅之堂，但是他在拍攝鷄蛋特寫鏡頭的照片，卻曾多次在國際沙龍中獲獎，並在瑞典籍攝影家獲得美譽不少，本期我們特介紹幾幅蘇祖士泰以鷄蛋作爲拍攝對象的照片，由於鷄蛋是很容易找得到的目的物，所以影友們不妨參考他拍攝的過程和手法，予以作爲拍攝特寫照片的一範本，再經過你們細心的思考，你們不難拍得一些比蘇祖士泰更優秀的鷄蛋作品。

在爲鷄蛋拍攝特寫鏡頭時，首先有一些東西是要容加準備的。例如你先要準備一個潤角鏡攝影機，一隻煮至全熟的鷄蛋，及一隻盛鷄蛋用的小器皿（可以盛着鷄蛋而可以使其露出一半的器皿）然後找一位朋友作爲協助你拍攝照片的模特兒，帮齊要準備的東西後，再要找一個人跡少到的山丘上，即可開始你的拍攝工作。

蘇祖士泰認爲鷄蛋是比鷄隻先在這個世界上存在，爲了支持他這個見解，他選擇一個微帶拱形的小山丘上，拍攝一幅題名爲「鷄蛋先來這個世界」的照片（圖一），他先將一隻煮熟的鷄蛋，安放在山丘上，利用天上有層次的雲彩作背景，再在逆光方向，用潤角鏡頭在一個極近的距離，仰臥在地上拍攝成這幅曾入選國際沙龍的照片，他選擇這幅照片的時點是層次分明，主題有極高的表現力，尚微帶拱形的山丘比喻地球，喻意乃是鷄蛋先在這個世界上存在的。

（圖二）是一幅帶有濃厚宗教氣氛的攝影作品，他先用一個光頭的模特兒躺在地上，而在其額上則放一隻盛着鷄蛋的盛蛋器，而前景則是一個人作崇拜狀，然後他便在光頭佬的背面拍攝，由於他拍攝的位置是順光關係，所以光頭模特兒的光頭及鷄蛋的影像甚爲明顯，而作崇拜狀者由於是用作背景的，所以重要性較次。蘇祖士泰這幅照片是諷刺一些盲從的迷信者。

在這個世界上有光明的一面，亦有黑暗的一面，誠如人類有好有壞一樣，蘇祖士泰拍攝（圖三）這幅照片的目的，是說明在這個世界上有兩樣極端相對的東西，就是善道與惡道，他利用一個躺在地上的模特兒一雙腳板參的一隻鷄蛋來完成這幅照片的構想，模特兒一隻腳上穿着黑襪，另一隻腳上則赤足，然後參用腳板夾着鷄蛋，最後乃是俯伏在模特兒一雙腳後一個極近的距離，用潤角鏡相機拍攝，由於距離近的關係，模特兒的一雙腳及鷄蛋均成爲照片中的主題。

圖三

（圖四）是一幅低色調的作品，蘇祖士泰利用一個仰臥的模特兒口含着一隻鷄蛋來拍攝這幅照片，他這幅照片的寓意乃是說人類要好比人們口中的鷄蛋，在人們唇齒之間倖存，但它仍抱着堅強不屈的精神，這是蘇祖士泰所拍攝的一幅意思比較深奧的攝影作品。

（圖五）是一幅偏近於形意派的攝影作品，他在撰文中表示雖然有很多人認爲鷄蛋並不是一件實好的東西，只是一件佐膳的食物，但是他卻認爲鷄蛋是完美無缺的，永遠是站在光明的一面，圖中的男子他是用以代表醜惡的面目，喻意純潔的鷄蛋在醜惡的世界下生存着。

蘇祖士泰是一名四十多歲中年男子，他在中學畢業後，即開始幹與攝影有關係的職業，如攝影器材推銷員、攝影師、攝影記者、攝影公司東主等。在他從事攝影的廿多年來，他曾多次轉換攝影題材，攝影派別和攝影地點，是一名以攝影稱著的「多面手」。

上：圖四，下：圖五

談黑房的光線
是否需要絕對黑色？如何配用安全燈光？

·于應基·

許多人心中都有一個疑問，一間黑房，是否要保持着絕對的黑色呢？

答案是否定的。其實所謂黑房，祇要是不透光的房子就夠了，換句話說，它祇是不應該讓外間的光線透進去。無論如何，黑房的設計應當儘量使工作者獲得方便和舒適，所以，除了空氣能夠大量流通之外，黑色的或深色的墻壁實在是沒有需要的，否則反而會減弱黑房亮了燈時的明亮，而且會產生陰鬱和沉悶的氣氛。有人將黑房的墻壁全都塗以黑紙是不必要的，假如「安全燈」的燈光能眞正地安全，那就沒有理由恐怕墻壁的反光而有不良的影響了。

安全燈是顏色的燈光，雖然在照明之下非林或相紙等感光物都不致有反應的。一方面要夠明亮以利便工作，另一方面也要夠安全（即不影響感光物發生走光情形），故有多種不同顏色的安全燈，適應每一種用途。例如：處理全色非林時可用深綠色安全燈，處理正色非林時可用深紅色安全燈，處理放大用的相紙時可用橙黃色或黃綠色的安全燈，處理印晒用的相紙時可用黃色安全燈。當紅色安全燈對相紙是夠安全的，不過我們肉眼看來比較不明亮而已。

新式的安全燈通常是一支用奶白色燈泡的燈，變換顏色的時候，只要換上蓋着燈泡的顏色玻璃就行了。一般業餘拍友爲節省金錢的話，除處理非林時外，可用紅紙（包裹放大紙的那種）一張或兩張，包裹着電燈，充作臨時的安全燈亦可。

在業餘拍友來說，如果沖洗非林只用罐沖法（即不必在黑房沖洗非林），而又只有在夜間才做放大或印晒的工作，那就不必有很完備的黑房子，只要沒有燈光到達的角落，就可以作爲臨時的黑房。窗口要用黑布或其他不透明的東西掩蔽，以避免街外的燈光或月亮的光線射進來，偶然的少量或微弱的光線，通常是沒有大碍的。

怎樣拍攝花朵？

怎樣拍攝花朵呢？這種攝影對象雖然是一種顏色鮮艷，但如果拍友能注意到不尋常的光線效果，而且知道怎樣運用，他也可以拍得一張動人的黑白照片，如何着手研究你的鮮花照片，你有相當大程度要視乎你與物體的關係。如果你是一個研究者，那麼，你的着眼點則在於記錄的性質較藝術性爲甚（雖然你可能拍得一張有藝術性的記錄圖片），另一方面，加果你是個精細的拍友，那麼將完美的花朵狀態是你的經驗考驗。你一定要找出物體的不同點，也就是感與物的那種美麗性質。有時，你對於現成的背景不感滿意，除非它有與衆不同的吸引力及和諧感。許多拍友會携帶備用材料，例如備用卡片作背景，他們在[illegible]的花朵研究中，他們建成膠片的背景，爲了要使色彩和諧，理想是黃色和橙色的花朵，背景則[illegible]色。有好些花朵在拍攝時可利用[illegible]光，至於[illegible]，[illegible]光線[illegible]以避免[illegible]。

日光型的彩色非林可產生較悅目的結果，用一個藍色濾鏡也是解決色素問題的方法。（曉峯）

從「走壘」談到拍動作照片的認識

·許天·

對於新聞攝影，外國有一句話是：「最好的照片，是當你按下快門以後[illegible]」[illegible]

[illegible]以「走壘」這幅照片爲例，[illegible]

[illegible]用「走壘」的作品，是用HP3非林，光圈G，五百分之一秒時間拍攝。

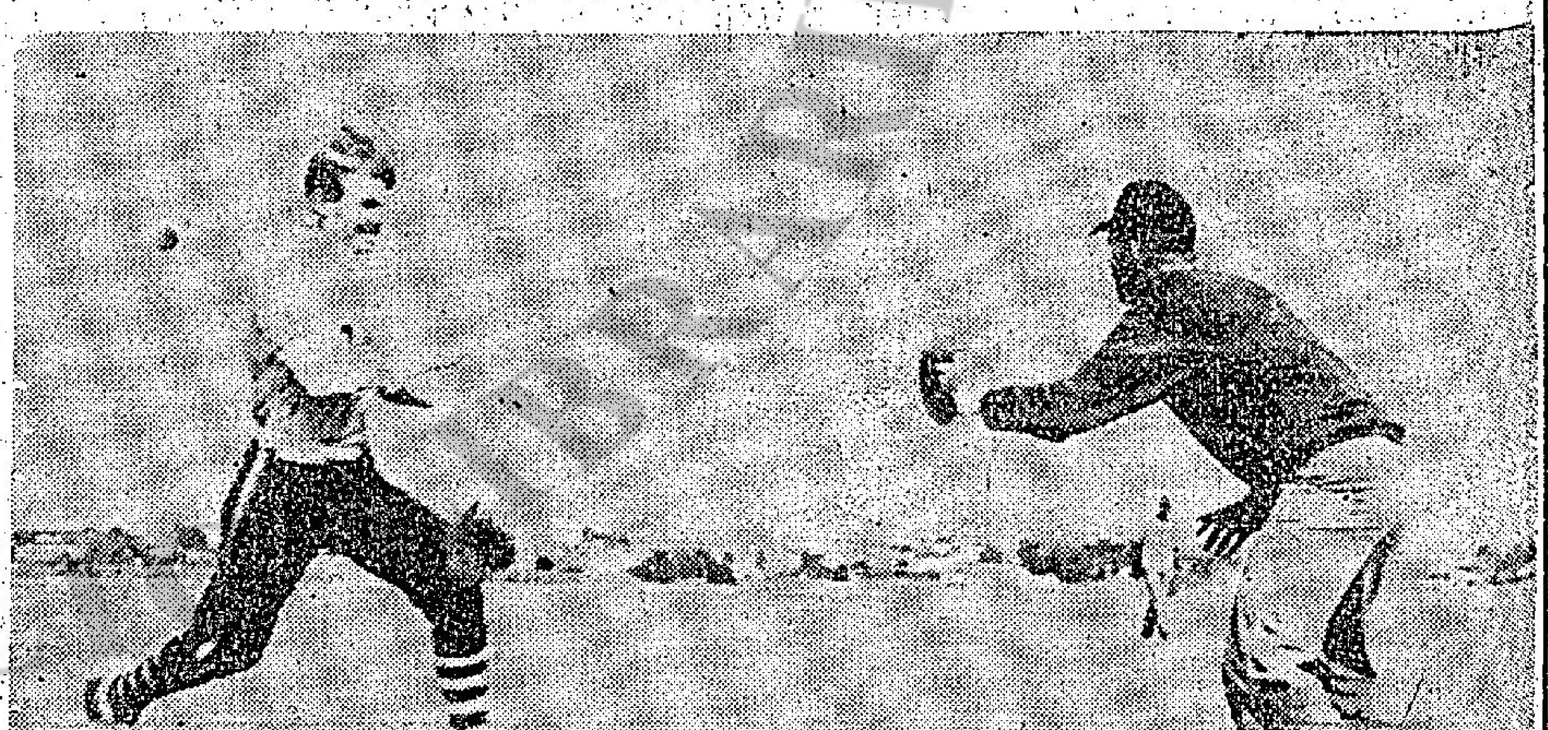

香港中華攝影學會春節聯歡大會本月中旬舉行

香港中華攝影學會春節聯歡大會本月中旬舉行，有關事項如下：日期：二月十五（星期日）即農曆元月初十日。地點：皇后大道西武昌酒樓三樓。參加：歡迎會員携眷及介紹朋友參加。費用：餐券每位十五元。售券：餐券由一月二十八日起至二月十三日下午十時截止。臨時參加恕不招待。請到下列地點購買：（一）本會會所西營盤（電話七〇三八〇二）（二）灣仔莊士敦道一二九號四樓香港攝影學院（電話：七二二八〇九）（三）九龍彌敦道七一一號七樓羅蘇民攝影學院（電話：九四七九〇八）。抽獎：人人有獎永不落空，辦法臨時宣佈。獎品：是次聯歡會蒙各大商行公司、攝影器材及熱心會友等報效，獎品豐富名貴，請各會友踴躍參加，幸勿錯過。節目：（一）攝影——包括藝術人像靜物等（下午五時卅分至七時卅分）（二）酒水小點及遊戲攤位、燈迷、猜物等（六時卅分至七時卅分）（三）團拜，會長致詞，派利是等（八時至八時卅分）（四）頒發全年各項獎品及名銜證書（八時卅分至九時）（五）豐富遊藝節目（九時至十時）（六）叙餐同時舉行幸運抽獎及猜物揭曉等（十時起）（七）散會。其他：上列各項如有未盡善處得由本部臨時修正之。

影友行踪慈雲山獵影 定期聯歡會

影友行踪同人定於本月十五日（星期日）結伴到慈雲山觀音廟去獵影，是日上午九時在慈雲山獅子亭下廣場集合，即到觀音廟進行獵影活動，觀音廟香火鼎盛，每逢神誕吉日，善男信女駱驛於途，熱鬧非常，燭光熊熊，烟霧嫋嫋，虔誠香客，頂禮膜拜，意態誠懇，獵影氣氛十足，這期由鄭聲，王韶，林兆豐和何文等四位影友任領隊，歡迎影友們依時參加。（交通：可乘搭各號巴士到竹園（黃大仙新區）下車，轉乘登山小型巴士直達廟前廣場，或乘巴士到慈雲山新區總站，拾級登山亦可。）

又影友行踪同人本月廿二日（星期日）假座九龍翠雅酒樓舉行庚戌年春節聯歡晚會，節目豐富：是晚有歌舞表演及造型攝影，並選冠光人像，幸運抽獎等，席券每位廿元，現已開始發售，歡迎影友們踴躍定購。

人人愛用 柯達立刻自動相機
柯達立刻自動124型相機使用方便具有菲林轉片桿拍攝距離四呎以外的景物保証清晰玲瓏更配有可轉動的閃光燈頭方便室內及晚間拍攝
柯達(遠東)有限公司—發行 Kodak

得易 EDIXA 龍神 XENON
電子測光鏡頭之王
西德傳統 堅固耐用
各器材行均售

KONICA 康藝卡
35mm.全自動鏡後測光單鏡反光機
AUTOREFLEX T
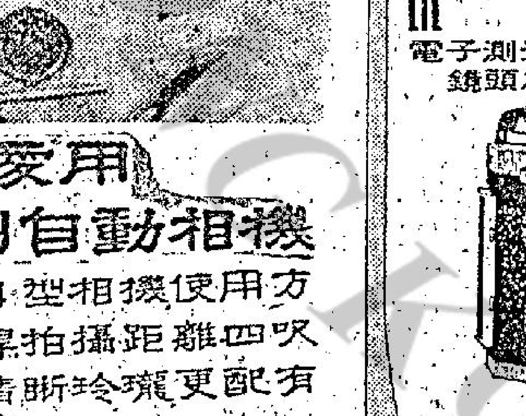
KONICA AUTO-S2 F1.8自動或任意選擇
KONICA COMPACT-8 超八糎自動攝影機
KONICA EE DELUXE-2 F2.8電眼自動機
請用SAKURA櫻花菲林
KONICA相機廠榮譽出品
品質好 包裝靚 售價平
一經試用 保証滿意
香港總代理：大通公司

雖然只有暗沉的一點燭光
氣氛是那末羅曼蒂克
但如果您有一只
佳攝影 電子35相機
仍然可以拍攝得自動曝光黑白或彩色的優美照片
YASHICA Electro 35 GOLD MECANICA
全港九相機公司均有出售
總代理：永安祥百貨有限公司

德國超級攝影機
富賀連
Linhof
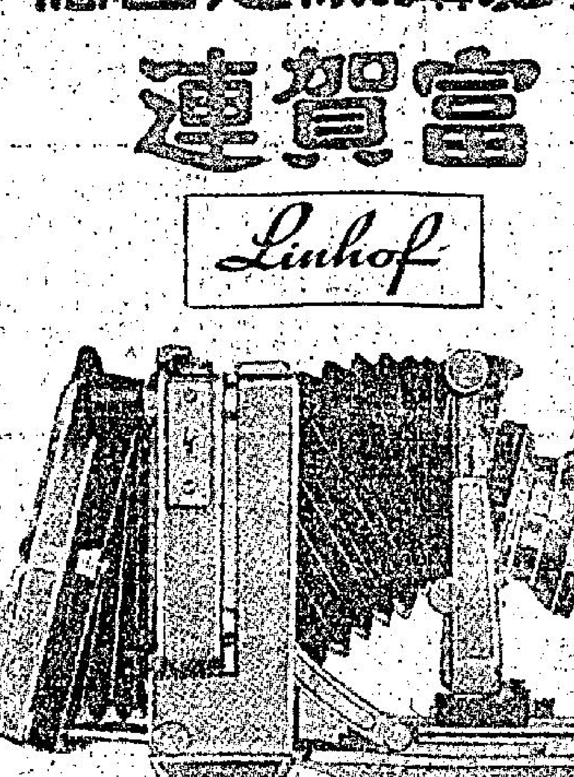
SHRIRO CHINA LIMITED

狗年中的有趣故事

世界最大的兩個狗展會

·文賀·

在茶杯中的細小的獅子狗，在美國狗展會中展出。

今年乃狗年，相信在今年香港舉行的狗展會比較以前更加熱鬧，在這裏先行介紹在世界上兩個最大的狗展會，狗展會的最大用意就是表示出人對狗的愛護和指示出狗的可愛之處。

當提及狗展時，養狗的人多數想到那個名留世界的卡孚特狗展會。這是一個最大的展會，世界各國的狗主在特從數千哩外携他們的愛犬乘飛機去參加。凡在這個比賽會中獲得入選的証明是勝過在其他狗展會獲得最後獎，可見其價值之高。這個狗展會乃由倫敦的一個珠寶商的兒子查理斯卡孚特所發起，他在一八五二年出生，曾在詹姆士施柏克特狗食的餅乾店工作，後來升做推銷主任，到英國和外國調查業務，他看見各地多有舉行狗展會，特別是附屬於農民會的，卡氏對狗展發生濃厚的趣味，他組織了一個狗展在一八七八年巴黎博覽會中舉行，但未能獲得理想的成功，直到一八八六年他才在英國舉行首次的狗展，地點在皇家水族館內，初次祇展出短（TERRIERS）。但有六百隻參加，英女王維多利亞在一八九一年將她所畜的狗參加卡孚特狗展會，此後比賽的規模就擴大了，改在農業大樓舉行，此後就發展成最大的國際狗展會，每年在二月舉行，比賽的日期共兩天，直到一九三九年二月為止，這個狗展會乃由卡孚特夫婦合力經營。卡孚特在一九三八年逝世後，就由卡孚特夫人獨自主理，在第二次世界大戰爆發後，祇有小型的狗展會有舉行，卡孚特夫人認為在戰後恢復舉行為力再辦不了，就將全權出售與英國畜狗會，仍用卡孚特狗展會的名字。更換主人之後於一九四八年首次在奧林匹亞館舉行，以後每年二月都在那裡開辦，去年更得英女王伊利沙伯二世蒞臨參加，她本人也是一個愛犬者，曾在會場停留了一個半鐘頭，她是第一個英國的去參觀卡孚特狗展會

狗和的國王。在這次展出的狗共有七千七百八十五隻，結果由一隻拾猿獲得全場冠軍。

在美國有二千多萬隻狗，平均每一個家庭都有一頭，可見在美國畜狗之多，在每年二月在紐約市的韋斯敏斯達畜狗會有舉行一個盛大的狗展會，乃在美國最大規模的一個，名氣僅次於在倫敦的卡孚特狗展會，那個狗的比賽，有人說那是比美國小姐的選舉尤為受人重視和歡迎。因為那並非每一個家庭都有美女參加比賽，但都有得獎的狗。在近年來每次參加的狗是超過三千隻之多，那個狗展會在一八七七年開始，俾運過卡孚特狗展會一年，每次均由評狗專家仔細檢視而斷定，選出入圍者後再複選。得勝者獲得名貴的獎品。

在美國的狗展會中最出風頭的狗有貴婦犬、德國牧羊犬、獵犬、臘腸

（英女王在去年參觀卡孚特狗展會）

獅子狗。因為美國人很愛當上述的狗。在這個狗展特別設有青年人的比賽，分有五項，評判員的給分是着重於年輕的狗主怎樣照料牠們的狗，多過狗的本身。

所有參加比賽的狗都要有在美國畜狗會登記，為避免各同種的狗有同樣的命名，所以每一隻經過登記的狗，多是冠那隻狗可能有出牠的父母或先祖名字，所以往往變成很長的名字，雖然牠在習慣上祇喚牠的主人叫牠最簡單的名字。凡在狗展會得過冠軍的狗，都在所寫出的狗名之前，加上（冠軍）的名銜，何等威風！

養生之道．各人不同

科學對長壽毫無貢獻

·小兵·

自從人類有歷史以來，人們都想活到極老，姑勿論生活如何艱苦，長壽是「烏托邦」，每一個人都有他們自己活到極老的秘密，有些人因為喝酒而登上壽域，其他則因滴酒不沾，而長命百歲。

活到高壽是公的一大把年齡是每一個人的希望與野心，這也是我們注意的，有些人活到很老的原因，究竟他們怎能達到長壽之目的呢？有人說，他一輩子過「良好乾淨」的生活，不管煙酒，一切都採中庸之道，每天很早就睡，但是有若干一百一十歲的壽翁說：「我抽煙喝酒，飲食過量，很晚才睡，生活如此荒唐，是我活得這麼老的原因。」

其他的壽翁的秘訣是：「根據你所選擇的生活而定」，不過，有很多人活得極老，與生活上軌道與規矩，完全無關，而且非實令你覺得驚奇，在倫敦西敏寺有一角詩人的墳墓，石碑刻着「湯瑪斯巴爾，一六三五年逝世」，不過，他並非是個詩人，他僅是思洛郡的一個農人而已，他有資格葬在西敏寺，祇因他死時是一百五十二歲。

不過，湯瑪斯巴爾雖活到高齡，他並非「年老」而死，據當年曾替他作屍體剖驗的權威醫生威廉夏維說，他在死時，身體的每一部份器官都是正常的，並無損壞，他僅因「多血症」而死，因為他在倫敦過奢侈豪華的生活，本來他一向過着平凡樸實的生活，才活到一百五十多歲的。

雖然湯瑪斯巴爾因為活到一世紀半，才有資格「佔位」西敏寺墳園的一角，其他作深一層的研究，老天給我們活到很老的賦予，不過被我們破壞無遺罷了。天然可以使人活一百至二百年，可是在這個驚學進步的世紀，我們能活到一百歲的也不多，那麼科學界去替人類研究長壽，多世紀以來，有過什麼成就嗎？答案是沒有，不僅科學未能把人的壽命延長，甚至未做到維持天然賜給我們的年月。延長人的壽命，事實上是一件很難達到的事。

十六世紀在日內瓦人的平均壽命僅為廿一歲，十七世紀升至廿六歲，十八世紀達到卅四歲，到一七八九年從麻薩諸塞（英殖民時代的美國）的統計，人的平均壽命是卅五歲，一八九〇年四十五歲，一八九七年四十五歲，一九六二年六十三歲，一九六六年是六十八歲，現在不是很多人活到七老八十才死嗎？對的，可是這一點祇做到了，人類不在年青時死亡，但是未能阻止老年人的去世，唯一在人類命有了改善的是人類，在第一個四十五歲的階段，死亡率低了，一八〇〇年代在英國，五歲以前的孩子死亡率是佔四分之一，到了一九〇〇年，新生嬰孩四十歲前死亡率僅為四分之一，一九六六年兒童的死亡率僅為一八〇〇年約一半，然而在同一時期，老年人的壽命平均數祇增加了兩個月而已，那麼是否人的壽命到了晚年逐漸衰退這個趨勢呢？是否將來或是科學將來可抵觸人類的壽命有一個頂點的限制，過了此一限制即無法活下去呢？關於此點，科學上的意見是分歧的，有一家學校的科學家堅認為人類是可以活到一百歲為止，超過此歲數是無法活下去，他們祇一百為一個分水綫之一個劃定的屏障，誰也不可期望爬過去。

至於「人類無限活下去」的一派醫學人士說，科學家卡里爾展示細胞可以永遠不死，他把一個雞心放在一個瓶可以活幾年之久，祇要科學家能維持「不朽細胞」。

那麼科學對於人類延長壽命，實際有甚麼貢獻呢？答案是并無什貢獻，因為在研究資爾家的工作上，亦未打開任何的確定途徑，人類可以走上長壽延年的途徑。人類早年發現人類延長壽命之源在松果腺及在甲狀腺之說，也被否定了，那麼活到一百歲的人，實際與我們能分享他們的長壽秘訣嗎？歷史上的紀錄充滿了關於食物及生活的方式，能使人活到百歲的。

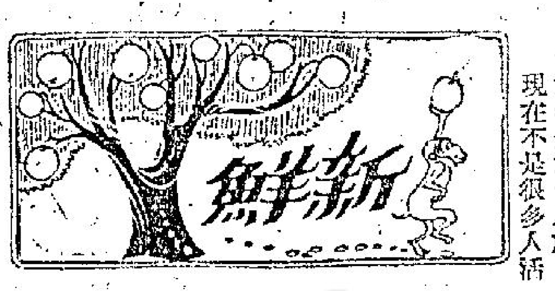

介紹

·王凝·

將甲介紹給乙，將丙介紹給丁，並不是一項輕而易舉的事。可是，介紹了他們認識之後，如何適當你的介紹，使他們成為「真正」的朋友甚至好朋友，這就不能不講究介紹的技巧。這種技巧，就是在這些陌生場合中，如何打破彼此之間沉悶的局面，也是要研究的問題。因此，有人誇張地說介紹朋友，要成功的話，也是一種藝術。

所謂介紹藝術，就是要在簡單的幾句話中，使到被介紹的雙方，彼此能夠交際；彼此能發展關係。給他們在社交上做了「穿針引線」的功夫。我們在介紹雙方姓名之後，應該將他們的身份、背景、專長或者一些特點介紹出來，給雙方作為參考。

例如：介紹甲給乙時說：「甲先生是北方人，初來香港的。」這句話雖然簡單，但已經提供了乙跟甲談話的題材：那就是北方的情形，香港目前的情況；跟着，介紹人又告訴甲：「乙先生是老香港，有甚麼問題可以請教他。」甲初來埗到，對這樣一位新朋友自然很感興趣，彼此就不愁沒有說話資料。或者，介紹人用這樣的話做橋樑：「丙先生對網球很有研究。」「丁先生常在報紙上發表文章。」「某小姐對插花很有研究。」「某太太是個婦女工作者。」這些，都能夠使你的朋友熱絡起來，盡了做介紹人的責任。新春期間，大家的社交圈一般是擴闊了，利用這機會，希望你多交到一些朋友。

你知道嗎？世界上的大食冠軍

·羣明·

也許是由於世界上生存着太多貪吃而又自稱是世界上最大食的人，故世界各地都常有大食比賽舉行，亦不時傳出有一個自稱胃納最強的人要和另一個食量豪的人比賽。

英國人史提爾在前年聽說約克郡有一個男子能夠在一百分鐘內，一口氣吃下了廿八個大薯餅，而他則自信能夠吃得比這個男子快，而且會比他吃得更多，於是在對方的答允下來一次大食比賽，這次比賽的結果史提爾在六十二分鐘內吃了廿九個大薯餅而奪得勝利，反觀對方只在該段時間內只吃了廿一個薯餅。

幾年前，美國的賓夕凡尼亞州一個理髮師羅拔斯，被公認為世界上吃得最多的人，他能在一天之內總共吃下三百六十個萍菜，有一次，他除了喝了一碗湯之外，還吃了兩磅炒麵，十二隻燒雞，一隻七磅重的燒牛肉，然後再喝下一加侖的酒，而面不改容。

曾經吃過生蠔的人都會感到生蠔很難吃得多，最多只能一次過吃十隻左右，但有人參加吃蠔比賽中，卻能一次過吃百多隻生蠔，例如澳洲就有一個吃蠔比賽中，就有人在十七分鐘內吃生蠔一百八十一隻，參觀的人以為他一定會得到第一，但是出乎別人意料之外，他還遇到敵手，有人能在二小時內，吃下三百一十二隻生蠔。

吃雞蛋比賽是一件非常危險的玩意，因為雞蛋吃多了，很容易會引致消化不良而病倒，美國坦尼斯地方有一個叫做羅拔爾的男子，在半小時內吃了六十隻雞蛋，雖然贏得一個銀杯，事後卻躺在醫院一週才能康復。

吃香腸比賽也是非常多見的事，義大利有一名叫做伊米利里的男子，一口氣吃下的香腸連接起來有五碼長，但他的紀錄竟然在一週後即被人打破，一名農夫竟能一口氣吃下比他多一倍的香腸，但這兩個紀錄都不算得是最高，因為在玻維里亞有一名男子能在九十三秒鐘內，吃上香腸七十七條。

華德與姬娜

·陳干·

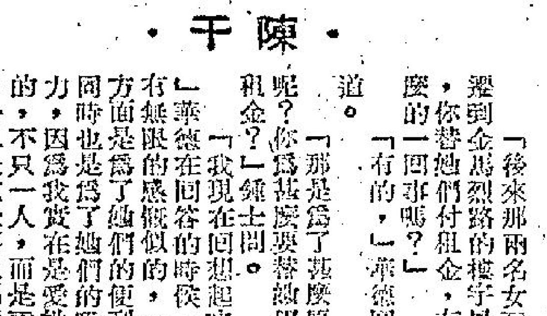

培養感情携手登床

「你是不是希望能夠和她携手登床？」當檢察官鍾士盤問被告人華德與姬娜初期的關係的時候，提出那問題。

但是華德卻否認了。

「那麼你為甚麼以四十八歲的高齡，去追求一名年只十六歲的少女呢？」

「我總覺得姬娜小姐很可愛，她很動人。我希望能夠有機會和她交朋友，培養我們兩人之間的感情，而並不是說，只希望和她携手登床那麼簡單。」華德回答道。

「那麼除了性的要求外，還有甚麼呢？」

「我認為她很漂亮動人，因此希望常和她交長時間的朋友。」

鍾士隨然發現在這一方面，已無法以盤問的方式把華德打倒，便改弦易轍，向其他的方面盤問華德：「不久以後，姬娜小姐介紹你認識戴維斯，是嗎？」

「那是後來的事了，」華德回答道。

「那女孩子年只十六歲，是嗎？」

「是的。」

「你有沒有把她帶返家呢？」

「有的。」

「為甚麼？」

「因為她吸引了我。」

「你要和她做愛嗎？」

「是的，」華德回答道。

檢察官鍾士問了這一句以後，便停頓下來，脫下了他戴的眼鏡，凝視華德達十多秒之久，然後再問道「這又是另一個與你有關的愛情故事。你那時已達四十八歲，但卻去追求兩位都只不過十六歲的少女。」

雖然鍾士所提出的，並不是一個問題，但是華德卻不假思索回答道：「是的。」

「除了性以外，難道你和她們尚有其他的關係？」

「我想不只是在性的一方面的，」華德回答道。

「後來那兩名女孩子遷到金馬烈路的樓宇居住，你替她們付租金，有那麼的一回事嗎？」

「有的，」華德回答道。

「那是為了甚麼原因呢？你為甚麼要替她們付租金？」鍾士問。

「我現在回想起來，」華德在回答的時候，似有無限的感慨似的，「一方面是為了她們的便利，同時也是為了她們的吸引力，因為我實在是愛她們的，不只一人，而是兩人。」但是鍾士再追問相同的問題，他突然提高了嗓子問道：「為甚麼？」

但是華德的反應也很快，他的反應更快。華德回答道：「我不是告訴你，我已愛上了戴維斯小姐嗎？我認識姬娜小姐已有不少的時間，因此我對她，對戴維斯小姐的感情很好。她們兩人在那時遇到經濟上的困難。」但是鍾士卻駁斥他說：「很多人的經濟上不寬裕，但是却沒有人替他們付房租。」

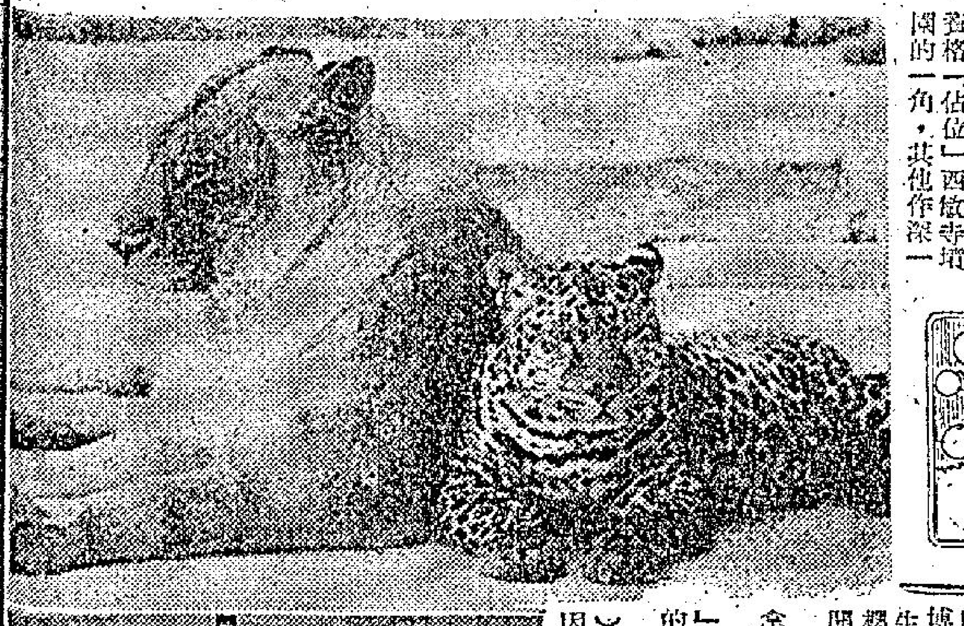

萬花筒

雄豹雌獅結婚 產下五頭獅豹

·紫雲·

日本兵庫縣西宮市甲子園動物園的前任主持人士井裕行曾在一九五四年宣佈一項大膽計劃，擬使一頭雄豹與一頭雌獅交配。當時，一般人預料他的計劃會以失敗收場，因為雄豹和雌獅身軀的大小不相稱，而且豹和獅兩者之間，生來便有敵意。

，因此，他便十分耐心地推進既定的計劃。土井裕行常用現代科學方法密施幫助，愛情當會克服一切困難。雄豹和雌獅交配成功後，雌獅懷孕，於一九五九年十一月二日瓜熟蒂落，產下一頭小傢伙，雄性，土井裕行則替牠起名「列一」，次日清晨，雌獅又產下一頭小傢伙，雌性，土井裕行替牠起名「邦子」。豹父看見兩頭小豹獅背上有黑色斑點，不禁感到得意，獅母則略有憐惜之感。

「列一」和「邦子」出生，日本國內外都很轟動。過去十年來，「列一」和「邦子」吸引到該動物園參觀的人估計共有一千五百萬名之多，使該動物園得到了九億日圓的進賬。其中有外國的幾名動物專家，包括美國國家動物公園的主持人雷德博士，西德瑪克斯博士，印度孟買自然歷史學會的名譽秘書阿里和美國的動物專家梅爾鍾斯博士。

豹父和獅母現年十四歲（相當人類年齡五十歲），都很健康。豹父體重祇得八十二公斤，獅母則重一百卅五公斤，身驅的大小十分懸殊（見本文兩附圖中的上圖）。

一九六一年六月廿九日，獅母曾再分娩，生下三頭豹獅，一雄兩雌，被土井分別起名「察尼」、「黛西」和「櫻桃」。獅母產下這三頭小豹獅後，「列一」和「邦子」便跟父母分開，遷入另一個籠子。「黛西」已經在一九六七年十月六日跟一頭名叫「阿本」的孟加拉虎結婚，將來如果懷孕，生下的孩子會被動物學家稱為「虎獅」。由於一直得到甲子園動物園裡的人員細心照料，「列一」和「邦子」已滿十歲，長得健壯，未曾患過大病。對牠們說來，十歲等於人類的卅五歲。

「列一」雄性，現重一百廿五公斤（見本文兩附圖下圖內左上角），「邦子」雌性，現重一百零八公斤（見兩附圖下圖內右下角），因為是豹獅小姐的緣故，身體似乎過重了些。

小寡婦不甘寂寞（上）

——她是個小寡婦，丈夫死後，極感寂寞，決心設法找尋情人……

·上官寶倫·

過去，韓國有一位君王，非常聰明，對於發生在他的朝代內的一切，都記載得非常詳細，然而，有一件事情，他卻是根本也不知道，那便是當時有一個美麗的小寡婦，既有錢又聰明。

她的丈夫本來是一個非常有錢與年老的商人，當他死去以後，按照當地的風俗，一個寡婦，是絕對不能再嫁，可是，她與那個侍奉多月，對於這一點，卻是極力加以拒絕，從也就是說她是絕對不肯把自己關在閨房之中，對鏡自憐，浪費寶貴的青春。

在舉行葬禮的時候，在那些前來參加出殯的行列中，她看到了一個年青人，他低着頭，閉着眼睛，一聲不響，對於這個小寡婦，自始至終都不看一眼，可是，這個小寡婦對他卻是多情到了極點，她是久不久抬起頭來去看這個青年一眼。

由於這個青年是很秀麗的人，這位小寡婦，在過了那段悲傷的日子，也常常到神廟去，有的時候，在一天之中，不但是去一次，簡直是去兩次，原因是在那裡可以看到這個英俊的年輕人。

後來，到了秋天，當她再到神廟裡去的時候，天上突然降下傾盆大雨，她的全身都被雨水淋濕了，幸運得很，她又遇到了那個漂亮的青年，他為了怕她會因此生病，因而叫她去掉了那一身濕了的衣服，同時，用自己的身體來抱住她，使她的身體不至於因此而感到寒冷。在這一剎那間，她感到他的全身像火一般熱，結果在乾柴烈火的情形下，他們兩個人終於發生了關係，而且由那個時候起，他們兩個人幾乎是夜夜春宵，到了這個階段，這個小寡婦始終正經得了雨露的滋潤，因此，看起來，她是比以前更美了，猶如一朵玫瑰，到了這個時候，才是真正到了怒放的階段。

由於她是這樣美，全城的人士都對她投以崇拜的目光，甚至於到了後來，那位市長大人，對於她的美，也是時時加以注意。

其實，在這個期間，這位市長也是死了太太，他的生活，也是非常的寂寞，這一天，他到神廟裡去，在路上，終於見到了那位傾國傾城的美人。

他在歸去後，對他的部屬說：「她真是像一朵花，我必須要把她移植到我的花園裡面來。」

在那個期間，倒是有一種奇特的習俗，凡是寡婦，如果為了思春，是可以透過中人的介紹，而與追求她的人私合，當然這樣的事情，必須在夜間進行。

這位市長傾慕小寡婦的事，終於傳到了她的耳朵中去。因此，她在卜卦，看看那一天是最好的日子。

印度風情女

·夏綠蒂·

十六：相思

「在我的眼睛裡面，我覺得他與一般的軍官，是那樣的不同，其他的軍官，看起來都是那樣的笨，可是，這位軍官看起來，卻是非常的英俊與瀟洒。」

「當他舉手向我行禮的時候，我的心裡面便感到有一種很奇妙的感覺。如果是往日當一個陌生人與我打招呼時，我一定是會跑開的，可是，這一天，我卻是站在那裡不動，眼睛望着他。」

「由那天開始，幾乎每一個黃昏，我都是與他會面的。在我的心裡面，由那時開始，有了一種奇妙的感覺，這種感覺，是隨着時日，不斷的增加，如果一天不能見到他的話，我的心裡，便會感到不樂。後來，我知道他是一個上尉，「喂！我有沒有告訴你，他是管騎兵的。」

「有一天，這位年輕的軍官沒有來，我的心情哀傷到了極點，因為我已是在暗中愛上了他，我就走到那個遮掩的地方，坐在那裡哭泣。」

「後來，他終於來了，我恰恰看着他，希望能夠知道他的情形，那時，他也是在那裡東張西望，好像是在找甚麼。

「他終於看到了我，並且向我打招呼，他說：『喂！你好嗎？』說着朝我走來。」

「在這個時候，我的心真是跳到極點。」

「接着他又問我道：『其他的軍官呢？』」

「我對他說：『他們是早已經走了。』」

「他聽了我的話後說：『他們早已經走了，唉！這真是一件出乎我意料之外的事。』接着，他走到我的身邊，與我談着許多別的問題，最後他突然問我道：『喂！假如我向你求婚的話，你又是不是肯嫁給我呢？』」

「事實上，我是一個傻子，像這樣萍水相逢的事，又怎麼能夠相信呢，然而，在那個期間，我卻認為他是真的愛我，不過，在表面上我仍然認為他是在開玩笑。

「我對他說：『先生，不要開玩笑好不好，你知道我的年齡還輕，我還不配結婚的。』」

「他說：『不論你是不是肯與我結婚，現在，有一個請求，你卻是必須答應我，那便是你給我一個吻。』」

「聽了他的話，我的面孔，感到好像火燒一般，說良心話，像這樣的事情，在過去很久的一段，我便已經有了這種願望，祇是沒有機會而已。」

「於是，我向左右張望了一下。

·西洋漫畫·

新型酒店

長篇武俠小說

……已出現一個深達寸許的足印。這情形，自然使那短裝漢子臉無人色地，連連即道：

邵素玉接問道：「就是有關三妹的消息？」「是的。」邵素貞點首接道：

邵素玉截口苦笑道：「大姊說了半天，還沒說到主題呢！」邵素貞道：

……花。那兩個傢伙是阿洞伯人。其中之一是個瘦子，拔出長刀。另……

第二回：除奮更新鬧雲重出岫　偷天換日鐵漢竟欺心

民國十一年十月十四日保定舉行庚申……

台灣名產 金門高粱酒
普通裝九元八　特選瓷瓶十二元　零沽批發　一律歡迎
台灣民生物產有限公司：九龍尖沙咀彌敦道一百號（東英大廈）
分店：香港北角英皇道一三五至一四三號　九龍旺角荔枝角道（東興大廈）

Westinghouse 威士丁 十一磅全自動洗衣機 免費安裝 保用一年
牌子最老．信譽最好　性能超卓．優點最多
總經理 遠東貿易洋行

中聯搬屋公司 H-717922·710725　K-672608·667301

德國寶龍牌電動離心乾衣機 BLOMBERG SPIN DRYER
容量特大每次可乾衣服布料18磅　乾度快速 經濟省電 保証耐用
分期付款每月僅付$60元歡迎參觀
總代理永勝商行有限公司 土敦道51號電話H781616 H731818
適合工廠家庭使用

工商晚報分類廣告
銷數廣 效力大 收費廉
每段大字四個小字卅四個 每天元半 上期收費不折不扣
凡涉及法律性廣告，請攜同身份証來本報辦理刊登手續。
洽刊處：
㊀中區永樂街八號地下 電話：二二五四九五．二二二二三八
㊁灣仔分域街十八號本報廣告部 電話：七二九三〇七．七三〇七〇八
㊂旺角彌敦道七五六號B地下（東樂戲院側近太子道口）
㊃油麻地上海街三一九號老實公司
㊄九龍城周生生金行（太子道四三二號）
㊅青山道周生生金行。青山道三二六號）
㊆油麻地周生生金行彌敦道分行（彌敦道二二一號）
㊇旺角周生生金行（上海街六三一至六三三號）
㊈深水埗周生生金行（大埔道四十七號）
㊉佐敦道周生生金行（佐敦道卅七號L）
⑪紅磡周生生金行（蕪湖街九十九至一〇一號）
⑫荃灣周生生金行荃灣分行（荃灣青山道）
⑬元朗周生生金行（大馬路一號E）

痔瘻 黃華湛 痔瘻專門 歷史最久 經驗最多
無痛．脫落 永不復發
內外痔漏 脫肛 外痔 痔血
不用刀割 即日止血 永不復發

診症時間
潘柏 醫藥 專治胃病 咳嗽 哮喘 久瀉 頭暈 風濕
老牌中醫民間頑疾驗方著者

佛家洞中子 九龍 全日在

時裝針織

耳鼻喉 蔡德芬 醫專 七代祖傳四十餘年經驗
頭瘡 痰核
灣仔軒尼詩道三三三號 分館皇后大道中一七六號何東行三樓
電話：四四四三二一
上午九時至十二時及由下午六時至九時均在灣仔 十二時至四時在中環（星期例假照常診症）

招租 寫字樓
牛頭角利源東街有寫字樓出租 設備齊全即可辦公 適合各行生意 電話五四九五五

招生
香港商科外文學校 標準
英語 法文 日文 國語 會計 信扎 打字 速記
北角英皇道425-431 電話H611601（近北角碼頭國賓戲院前面）

善補靈藥 外施
元培本固．体壯益 ……
各大藥房均有出售

中醫 衛伯豪
新址九龍紅磡蕪湖街60號 電話K629712
主理：男婦兒科針灸科

百年老牌大佛 腸胃丸
電話 九六一〇四八 九一二九〇八 九三四七〇八 二〇九二〇八

香港商科語言書院招生
校舍：九龍旺角彌敦道605-9號新興大廈三樓（大人公司對面）電話：K858440．旺角彌敦道591-603號廣創興銀行大廈五樓 電話：K859364
校規模最大及師資最好學府
英婦會語．德文．法文．日文．國語．西班牙文
以上各科均由各國名教授授課，修畢各科頒發畢業証書外，另備考LCC及PITMAN．AIA．GCE．BSC文憑試
李德烈博士主理
簿記 會計 速記
■ 打字全科：全部新機40元學到畢業
■ 英語拼音：一月速成韋氏及國際音標準
■ 珠算全科：學費20元包教曉一月速成
■ TOEFL 班
■ 英文文法及寫作、國文、葡文、拉丁文。
■ 香港稅例 ■ 成本會計 ■ 商業信札 ■ 數理化學 ■ 英文速記
■ 出入口文員班 ■ 廣告畫裝飾班 ■ 模型雕塑班 ■ 國畫班 ■ 各業會計
■ 電腦班 ■ 電腦打孔訓練班 ■ 中文應用文 ■ 裁剪全科
人人可讀

登本報廣告 請電七三零七零八接洽

長篇武俠小說

鑄劍潭

諸葛青雲著　余升青插圖

第七一章：救幺妹三美團圓

「姑娘……小人有眼無珠……」

邵素貞冷然截口道：

「如非看在這位劉老人家的分上，今天，你不死也得脫層皮！」

微頓話鋒，還足在那青磚砌成的地面一點，冷然接道：

「姑娘的，你看清楚，如果你自信你的骨頭，比這塊青磚還要硬，也不妨繼續爲非作歹下去。」

原來她用足尖那麼輕輕一點，地面的青磚上，已出現一個深逾寸許的足印。

這情形，自然使那短裝漢子臉無人色地，連連叩首道：

「女俠天威，小的一定洗心革面，痛改前非，再也不敢爲非做歹的了。」

「但願你言行如一。」邵素貞冷冷一笑道：

「至于你這隻腫起的右手，可得受點活罪，一個對時之後，自然會好。」

一頓話鋒，又沉聲接道：

「起來，這兒的一切，出去之後，不許對任何人說，聽到沒有？」

短裝漢子連忙起身恭諾道：

「小的聽到了……」

就當此時，遠遠地傳來一陣隆隆聲「得得」與輪聲「轆轆」之聲。

邵素貞不由秀眉一蹙道：

「二妹，可能是三妹他們來了。」

邵素玉一愣道：

「大姊，妳說甚麼？」

「爲了這個混賬東西，我一直沒工夫向妳報告好消息。」

邵素玉接問道：

「就是有關三妹的消息？」

「是的。」邵素貞點首接道：

「事情是這樣的，昨宵，當我在漢陽城中，與舒心取得聯絡，叫她代爽思師之後，于回程中，却碰到「菊園」總管「八臂哪吒」舒文正，也正獨自朝這條路上趕來。」

邵素玉接問道：

「于是妳就現身查問他的行蹤？」

邵素貞笑道：

「是的，但那老賊一見到我，立即臉色大變，說話也支吾其詞地，前後矛盾，這情形，當然更引起我的疑心，經出手制住他，嚴加詰問之後，才供出他此行是奉命經過龜山，于秦甸領偏留，沿漢水溯江而上……」

邵素玉截口苦笑道：

「大姊說了半天，還沒說到主題呢！」

邵素貞道：

「這就說到啦！舒正文說，他此行任務，可能是救運三妹和中大俠等人，前往某一秘密地點……」

「可能？」邵素玉接道：

「那是說，他也沒有把握？」

邵素貞道：

「二妹，舒正文不過是一個打前站的先遣人員，自然知道得不多……」

邵素玉截口接道：

「那馬車就來越近啦！」

邵素貞接道：「二妹，咱們去院外官道邊瞧瞧去……」（四五四）

短衣大漢吃過邵素貞一番苦頭後，叩首恭諾而遁。

奇情歷史小說

巴黎的巫女

南宮博著

大明湖邊

這是隱士式的居住環境。自然，他們是不能作隱士的，趙采臣出資祖先產業的所得，不可能支持長久的隱士生活，他們策劃着謀生的方法。

三秀認識許多種藥草，她建議採藥和製藥出售，但是，趙采臣反對由妻子操作，他以爲，維持家計是丈夫的責任，不能由妻子承担起來的。可是，作爲江湖遊俠兒的他，又沒有一宗謀生之技。

又由於眼前的生計並不緊迫，他們也並不積極圖謀。共同生活十四個月中，他們流轉各個城市，雖然有濃艷的幸福，但是，肉體也實在疲倦了。他們在此地休息生命。

那是懶散的生活，他們到陽光滿地時才離開床，早餐後，他們漫步於湖邊，到肚子餓了之時才回家吃午飯，下午，通常地又在湖邊。

他們有一名女傭服役。

他們完全地鬆散的幸福着。三秀被生活環境轉移了，她不再念及作女巫往事，他也忘懷了自己命運的坎坷，她以爲，像現在這樣平安的生活會長久下去。

於是，一個月過去了。第二個月也過去了。

趙采臣終於找到了一項職業，他和本地幾位有遊俠氣色的少年，合組運輸行，把齊州的土產運去梁州出售，又把梁州的日用手工業製成品運回齊州。

曾經爲流浪漢的趙采臣，對於運輸行業是可以適合的。再者，這是有前途的商業。通常，梁州的日用品價比齊州低百分之二十五以上，而齊州的土產運到梁州，又可賣高百分之廿五，除掉道路開支和損耗，從事運輸行業的利益，必在百分之二十上下。

趙采臣爲找到了一條謀生之路而喜悅。

但在三秀，對於丈夫這一出路却有淨淨的不安，爲的是丈夫從事運輸行，必會和自己有離別的時間。她害怕着，說不出理由而恐懼着離別，她以爲分開一下，社會永遠分開的。雖然趙采臣說明，並非每一次都要自己出動押運貨物的，但是，三秀依然不能自釋。不過，她並不把自己的疑慮告知丈夫。

營業開始了，第一次，趙采臣押運四輛大車的土產赴梁州，順利地運了日用品回來。第二次和第三次，都由其他的人押運，也順利地完成任務。三秀的疑心，因爲順利而放下了。第四次，又是趙采臣去，他由梁州平安回來，帶了梁州繡花的衣料和脂粉送給妻子。

在戶內，她也有排遣的方法，她在自己的園中栽種了幾種稀有的藥草，她又向女傭學習針綫活計和烹飪——她邊努力着使自己成爲一個家庭婦女。（四九）

阿福自白記

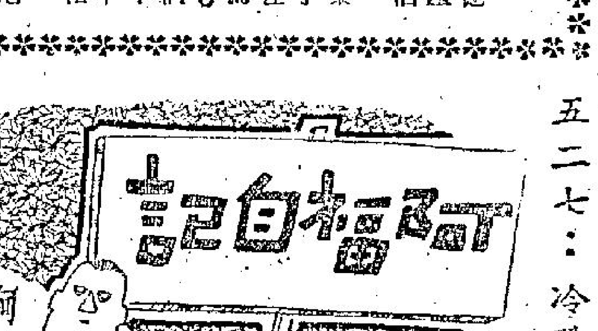

阿福

五二七：冷戰中渡過己酉年

比比B哼了一聲：「沒那麼簡單，你不足以爲人夫，何以爲人父？我的兒子可不能給你教壞帶壞，拆姘頭，兒子當然跟我。」

「跟你？你怎麼養活？」

比比B一陣冷笑：「你還怕我養不活兒子？跟我，日子會過得比現在好，我當然有辦法。」

我問：「你有什麼辦法？」

「我可以去做舞女，再出去做。」

聽到這句話，我的心冷了一截。暗忖，怎麼比比B和我同居了年餘，發下了啤啤福，還存有這種「娼婦思想」？一個正常的女人，規規矩矩做住家人的女人，不該有如此的「娼婦思想」。

娼婦思想最大的可怕是時時刻刻在想：「我怕沒男人要？還怕不能零沽？」因此我對比比B說：「你少往這方面想，少有這種娼婦思想。」

「乜話？你罵我娼婦？」

「當你腦中有此一念，你已經犯罪。」

「你敢夜不歸，在外邊攬野女人，不犯罪。」

「我犯罪，可是你同樣犯罪，分別祇是一個已見諸行動，一個在醞釀行動。比比，你有這種想法，我與你很難長久了。」

兩個吵到這裡，床上的啤啤福在哭了。我心就軟，兒子的哭聲比同居的女人有力量。我假比比B是她說和我離開去再做舞女的「娼婦思想」，但我不能視吾兒啤啤福的媽咪是娼婦，使吾兒有娼婦之子之羞。這就必須還就比比B多少，勸她清除娼婦思想。我走過去抱啤啤福，不料被比比B搶先一着，用手撥開我，推了我一推：「你不足以爲人父，我的兒子不要你抱，你那一雙碰到野女人污糟垃圾的手。」

我沒出聲，女人吵下去會吵個不休，看在啤啤福份上，暫時忍讓，尤其是在比比B抱住啤啤福之時，大聲爭吵，嚇壞了孩子，唔好。心裡想還給比比B的一句話是：「我在外邊胡調，不足以爲人父？你想再出去捞，做舞女，足爲人母乎？」

己酉年底，在和比比B「冷戰」的情況中過去。

轉瞬，庚戌年到來，大年初一，先去契媽處拜年，契媽是長輩，向長輩拜年是中國優良的傳統，「百善孝爲先」，新年立志做新人，做好人，善念常有，惡念少萌，還得從這個孝字先做起。

我向契媽恭喜發財，契媽說大家發財，要我今年多賺點金元寶，隨手便在菓盤裏拈了兩個元寶糖給我。而後，給了碗桂圓蓮子湯我，問：「阿福，怎麼比比B不同你一起來拜年？」

我一聲歎息！

契媽道：「阿福，大年初一，嘆甚麼氣？唔好，是你們小倆口子又吵架了。」

我一邊吃蓮子湯，一邊回答：「在企，已經有一個禮拜，彼此不叫應了。」

隱情

報紙遮着臉孔的人

他忽然想見見珍娜，又不敢打電話到她家裡找她，祇好駕着跑車，在她的住所附近逡巡着。

非烈把車泊在附近的地方，剛要下車，却忽然看見珍娜推開鐵欄匆匆而出，低着頭祇顧向前行，似有無限心事，非烈心裡納罕，珍娜不駕着自己的跑車而步行，那是少有的事。他原想上前向她打招呼的，但轉念之下，他奇怪她現在是忙着到那裡去，於是便擠回車子裡，緩緩地在後邊跟踪着。

可是，珍娜這次不駕車外出，也好像是在規避些甚麼似的，祇見她轉彎抹角地在街上蹓行，不時回頭張望，神色顯然是有點特殊。非烈是一個狡黠的人，那有看不出來的道理，因此，他愈是要緊追不捨，幸而他的駕駛術是那樣地高明，對路徑又是滾瓜爛熟，有時她穿進了一條不能通車的窄巷，他就看出那條巷的另一邊是甚麼地方，駕車繞圈子去等着她，自然，他的車子和她一直是保留着相當的距離。

非烈的猜測沒有錯，珍娜今天確實是有點心事，也實在是約會跟一個人見面，而那個人却是薛文偉。

她這樣地閃縮行動，要規避的祇是她的父親卓志凡，倒沒有想到非烈在追踪着她。

珍娜忽然在一個通往郊區的巴士站前逡巡着，看看有一輛巴士來了，突然一個箭步跳上巴士去，還好，不但這兒附近行人稀少，連巴士也沒有幾個乘客，她鬆了口氣，幾爲沒有人注意她而欣幸。

在郊區的一間園林餐廳前，珍娜跳下了巴士，逕向餐廳裡邊行去。餐廳的環境很恬人，燈光幽暗，輕音樂不停播放，由於還天不是假期，這裡幾乎沒有一個顧客。

珍娜抬頭一望，在座裡邊的一個卡座上，有一個人正在看報，報紙遮住了頭部，看不到他的樣子，但她曉得他就是薛文偉，她早就約好他坐這個位置的。

她這次約她的舅父出來密談，是因爲她又發現了父親的一些秘密，她認爲增加了一個可以追查的綫索，所以約薛文偉到這個僻靜的地方來討論。

「舅父，你來很久了？」珍娜坐了下來，吩咐侍者要了一杯奶飲，就朝着這個用報紙遮着臉孔的人說。但那人却像在全神看他的報紙，仍然一動不動。

「舅父，」珍娜堆笑說，「對不起我是遲來半小時，但你不能怪我，這兩天，我就懷疑爸爸在注意我的行動，所以我來時不能不繞着路繞行，連車子也不敢駕駛，我還是坐巴士來的。」（六一）

社會諷刺小說

龍蛇傳

島華著

刀下游魂　這一回

十八：約戰深灣海灘

蘇文一上來便要求決生死，倒把豆皮友嚇一驚，也把何大媽嚇窒了，她喝道：「你是什麼身份，敢和人家幫主做對手。」

這句話，既似諷刺，又似給豆皮友面子，一時間豆皮友不知如何是好，蘇文冷笑道：「是，大媽，讓他多幹幾天幫主便是。」

何大媽對豆皮友道：「幫主，現在你可以請回了，戰書我已收下，明天自當赴約。」

豆皮友氣得滿臉通紅，一言不發，轉回身便走，蘇文道：「那麼明天的約會作實了？」

原來豆皮友的戰書，是約九江幫在深灣海邊決一死戰，雙方祇派三個代表，三仗定輸贏，何以豆皮友要搵三個代表？因爲他檢討過自己的實力，認爲有三個人可以必勝，這三個人是釘仔，傻仔坤和他自己，憑這一仗立威，把小紅玲奪回來。

這天下午，天色陰沉，北風虎虎，深灣海灘悄然無人，豆皮友帶了十個人來到，離遠便見礁石間冒起縷縷白煙，好像有人生火煮飯，來到海灘，才見何大媽早已來了，小紅玲也帶來，此外，還有五個大漢，是四鐵法和蘇文一行七人。她們在豆皮友帶了一大串人來到時，紛紛站起來道：「天氣冷，要不要先烤來火？還是馬上就開始比武？」

豆皮友見小紅玲穿白恤衫，紅裙，外罩一件黑色大褸，長髮披肩，出落得比以前更秀麗，傻仔坤大聲道：「烤什麼火，你這九江婆娘，先把紅玲姑娘交回來，我們就此算數也可以，否則立刻就動手吧。」

何大媽道：「很爽快，那麼就開始吧，不過，這位兄弟搵你很喜歡小紅玲吧，把她爭回去，是爲了你的幫主還是爲了自己？我可以告訴你，小紅玲姑娘決不會回到你們幫主身邊，假如你喜歡她的話，那不同說法，大有商量……也許不必打架。」

傻仔坤道：「這話當眞？是什麼……什麼辦法？」

何大媽見他一對眼睛，直盯住小紅玲，臉上發出傻笑，所以拿他開心，豆皮友怎會不知道，見傻仔坤出盡洋相，喝道：「阿坤，回來！」

傻仔坤見豆皮友臉色俱厲，但一點不在乎，搖手道：「待我先和這婆娘談個條件，談不成再打。」

豆皮友給他氣得臉色焦黃，忍不住就要出手給他一個耳光，釘仔見情形不對，過去他耳邊道：「坤哥，你且退下，人家是幫主，應該由我們幫主對話才是。」

諧趣短篇

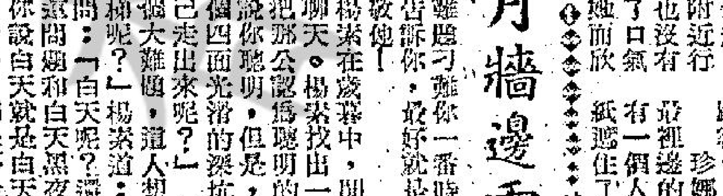

五月牆邊雪

當有人把難題刁難你一番時，最好的方法是甚麼？告訴你，最好就是找出難題中的難題，回敬他！

隋朝時，楊素在歲暮中，閒得無聊，和一個聰明人聊天。楊素找出一些無法解釋的難題，想把那公認爲聰明的人難倒，就說：「人人都說你聰明，但是，假如有一個人，走進一個四面光滑的深坑裡，有甚麼方法可以自己走出來呢？」

這確是一個大難題，這人想了想，問道：「有沒有梯呢？」楊素道：「當然沒有！」這人又問：「白天呢？還是黑夜？」楊素道：「這問題和白天黑夜有甚麼關係？隨便你，你說白天就是白天，黑夜就是黑夜吧！」這人道：「那麼，他是瞎子嗎？如果不是在夜裡，眼睛又不瞎，他怎麼會陷進那麼的深坑呢？」這一問，楊素却也沒法答他了。

楊素道一回合的唇槍舌劍，總算失敗了。他只好找着第二個難題，道：「人人都說，甚麼問題你都可以解答，如今，舍下的人，忽然給蛇咬傷了腳，該怎麼辦呢？」

這人毫不遲疑地答道：「這還不容易嗎？你找着五月五日端節的牆邊雪，一抹就包管沒事了！」

「呀！五月五日的大暑天，那裡會有雪呢？你果眞有點糊塗誑！」楊素斜着眼兒，得意地，以爲這回是把他難倒了。豈料這人作出神秘一笑，笑得很陰濕，道：「誠如公所說，在這歲暮的季節裡，蛇都冬眠了，怎會鑽出來咬着人的腳呢？」

•半隱書生•

書院嬉春

二二〇：尤其是正在幽會之中

「退學？我相信事情不致這麼嚴重的吧！」

「難道妳願我們的學生，大着肚子再退學？」

「比諾本人也不是傻瓜，她會有辦法預先防止懷孕的，這個她一定會知道！」

經過黎小青這麼一說，彭德利已經知道是怎麼事了，故此，再沒有問下去。

「彭校長，你對我的印象如何？」黎小青突然依偎着他，提出了這樣的問題。

「妳嘛，很負責，很能幹……」

「但你可不可以將我和古愛廬小姐比較一下？」黎小青把問這問題的範圍縮小了。

彭德利對這個問題感到很棘手，究竟該怎樣比較呢？說實的，每個人都有每個人的長處，但是，從男性的眼光來看女性的話，尤其是正在幽會之中，就不能不有所分判高低了。

「如果妳不介意的話，我總覺得妳比古小姐要清秀多了。同時，妳更能吸引人呢！」

彭德利這話還沒有說完，黎小青已經很熱情地摟住了他。她在想，這是一個最好的機會來把握住彭德利的心的。

「說實的，自我第一次見到你，我已經開始對你有好感了。雖然我並不相信第一眼裡有愛情，可是，對你來說，我的心思早已歸向了你！不知道你有沒有個感覺到？」

黎小青仰起頭來，目不轉睛地望着彭德利，像是等候着他的答覆呢！彭德利能夠拖延嗎？同時，能夠不對她說些安慰的話嗎？於是，只好順水推舟地說：

「這個我怎麼不知道，何況我對妳的印象，正如妳對我的印象一樣！」

黎小青聽了這句話，心頭上感到甜絲絲地，垂下了頭，沒有再說甚麼，只是把彭德利依偎得更緊。

彭德利見她這種反應，知道黎小青心裡已經在默許着自己。而情慾之火，也在上漲着。

彭德利也覺得莫名其妙，今天，可以說是他生平第一次感到最紊亂的時候，那還有心情再與別人談情說愛，可是，手攜着這位美人兒走了一段很長的路子後，由於對方的溫柔體貼，以及言語，態度上的甜蜜，竟也勾起了他的內心情慾，不，最好說是情慾的衝動，使得他竟也飄飄然起來。

在這時，在彭德利的心目中，似乎整個外在世界都消失了。剩下的只有黎小青和他。很自然地，他把黎小青抱在懷裡，輕輕地吻了她一下。

廣州諜案

R.V.古列扁著　劉以鬯譯

窗外跳入兩個人

街上祇有幾個小販；大部分人都回家去吃中飯或午睡了。那個老太婆走來應門。她將焦泰當作波斯人，嘮嘮叨叨說了很多話。焦泰故意裝作很有耐心的模樣；但是，聽了一會後，將老太婆推開，大踏步走到裡邊去。二樓靜得很。他推開客廳的門。客廳裡沒有一個人。依照焦泰的猜想：此刻的倪船主一定與那一對孿生女吃過午飯了，有可能在午睡。在這種情況下，他祇可以坐在那裡等待了。也許那個老太婆會走去叫醒倪船主。如果沒有人走來的話，他就該利用這個時候去察看這劍架的位置。用欽羨的目光去欣賞架上的刀劍。正在聚精會神欣賞時，有兩個人頭上纏着頭巾，在外邊的平頂行走。關於這件事，焦泰並沒有察覺。那兩個人躡手躡腳走入房內，小心翼翼跨過擺在窗檻上的闊花。

那兩個傢伙是阿剌伯人。其中之一是個瘦子，拔出長刀。另外一個矮胖子則緊緊握着木棍，走到焦泰背後，非常迅速地將棍子在焦泰頭上重重擊了一下。焦泰呆了片刻，倒在地上。

那瘦子走到劍架前面說：「這裡有許多好劍可以給我們選擇，就可以完成孟東的工作了。」

「神啊！」胖子用阿剌伯話說，「我一定要消除這個好色的傢伙！」

一個女人從帳幔後邊走出。兩個阿剌伯人立刻將她捉住。這個女人赤裸着身子，祇穿一對銀色的緞鞋；而頸間掛着一條藍色的頸鏈。

「從天堂直接走到這裡來的女神！」那胖子說了這句話，兩眼直勾勾的釘着那年輕而又美麗的胴體。

「將我稱作信者的酬勞吧，」丹娜奴指指焦泰；「然後繼續講下去，「這個男子想襲擊我。他要調戲我時，我將他推開。他正要走去拿刀；我就逃到帳幔後邊去。」

那瘦子說：「讓我來打死他吧。這樣，你們就可以得利了！我的名字叫亞米特。我的朋友名叫亞齊茲。」

「亞米特或者亞齊茲，還是我的問題，」丹娜奴微笑着，對他們仔細打量。「你們兩個都很年輕，都很英俊。現在，讓我來看看。」說着，她迅速走到他們面前，捉住他們的衣袖，叫他們並排站在一起，背對帳幔。

「我的天哪！」那胖子不耐煩地說，「你的腦子在轉些甚麼念頭？起先……」（八一）

第二回：除舊更新閒雲重出岫　偷天換日鐵漢竟欺心

民國十一年十月十四日保定舉行庚申、壬戌兩役陣亡將士追悼大會，庚申是民國九年的直皖之戰，壬戌是民國十一年的直奉之戰，津、保兩派藉開追悼會，商量改選總統的問題，當時尚不便公開說出改選總統，祇說是最高問題。

開會時，直系重要軍人都到了，屬於津、保兩派的政客、議員也都到了，祇有吳佩孚及其嫡系軍人未到，雙方裂痕已經公開。曹錕自己不便出面談論最高問題，由曹銳、邊守靖出頭聯絡，衆院議長吳景濂成了重心，大家都包圍着吳景濂，要他出主意。

吳景濂說道：「選舉之事，第一就是要錢，第二還是要錢，俗語說有錢能使鬼推磨，何況是人。」

曹銳說道：「這點自無問題，不過，錢也要有路數，那一次選副總統，家兄也準備花一筆錢，結果事情未辦成，鬧了一場大笑話。」

吳景濂笑道：「四爺，你過去未找到正路，所以上了別人惡當，若是兄弟經手，自信萬無一失。」

曹銳問道：「蓮伯兄，依你的意見應該怎麼辦！」

吳景濂說道：「我要先問四爺，最高問題應該在什麼時候提出，是等到黃陂滿任之後，還是就在目前。」

曹銳沉吟一下，說道：「本來呢？等到黃陂滿任也沒有太久時間，不過這個辦法是吳子玉的主張，我們若是走上這條路，將永遠脫不出他的掌心，所以要反其道而行之，一定要提前。」

吳景濂說道：「既然決定要提前，就必須逼黃陂下台，然後再進行大選，這是兩項手續，要分別進行。」

曹銳拱手道：「蓮伯兄，你眞是智多星，一語破的，一切全仗大力。」

吳景濂笑道：「光靠我一個人不行，逼黃陂下台，還要出動軍隊，沒有槍桿子是不成功的。」

邊守靖說道：「要出動槍桿子，恐怕又要找吳子玉了。」

吳景濂笑道：「要是找到我那位宗兄出面，我就先拱手謝謝了，四爺，你找別人吧！」

曹銳連連搖手道：「蓮伯兄，不要急，這次我們無論如何也不找吳子玉，現放着王孝伯是你同鄉，他又是直隸省長，由他出面好了，另外再輔佐馮煥章，煥章的兵就駐在南苑，近水樓台更是方便。」

吳景濂點頭道：「有他兩人出頭，就不成問題，一定可把黃陂逼走，至於第二步要選舉時，就非錢不行了。」

曹銳問道：「需要多少錢，能不能算出來？」

吳景濂說道：「以前未算過，不能一口說出，不過花錢也要分幾個步驟，不能一次付出。」

曹銳笑道：「花錢還有這麼多的麻煩。」

吳景濂說道：「所以我告訴四爺花錢要會花，不然的話花錢還鬧笑話。」

曹銳說道：「蓮伯兄，一切都依你，不過，希望儘量節省，你知道我們的錢來的也不容易。」

吳景濂笑道：「四爺，這筆錢不能要你自己出，各省大吏都要分担一些。」（六五）

香港各電台播音及中文電視節目表

本欄刊登節目，係依據各台來稿發表，倘有更動，概以該台臨時宣佈爲準。

香港電台　今日下午四時：

（中文台波段：六四〇千赫，波長四百六十八公尺，超短波調頻：九十四兆赫）。

【四時】時代曲。卅分，粵曲「鸞鳳和鳴」。【五時】出口成文「負心的結果」。卅分，時代曲。五十五分，常識解答「那一國最先發明紙幣呢？」五十五分，鮮魚批發市情報告。五十八分，天氣報告。【六時】粵語新聞簡報。十分，空中問答。廿分，時代曲。卅分，人海情潮「改造太太」。【七時】粵語新聞，農民一週。十五分，青年出路介紹。卅分，時事實錄。五十八分，天氣報告。【八時】亞洲及本港新聞報告。十五分，喜劇「夜夜此時聽」。四十五分，轉播政府大球場足球表演賽「華聯隊對捷克隊」。【九時四十五分】轉播倫敦粵語新聞。五十九分，漁民天氣預告。【十時】粵語新聞簡報，香江夜話。廿五分，香港人眼中的英國。卅分，盧邊簷下「賀年的全盒」。卅五分，粵曲㈠一段情，㈡賈油郎獨佔花魁。【十一時】粵語新聞簡報。二十分，民歌。卅分，時代曲。五十七分，天氣報告及漁民天氣預告，粵語新聞簡報。【十二時】廣播完畢。

香港電台明日節目，無法取到，暫停一天。

商業第一台　今日下午四時：

（第一台波段：八五〇千週，波長三百五十三公尺。）

【四時】天氣報告，一曲寄心聲。卅分，課餘談話。【六時】新聞簡報，港九時事。廿五分，美容講座。四十分，小說「俊俠鬧京華」。【七時】新聞簡報。三分，雲絲頓俱樂部「小劇場」。卅分，十八樓C座。【八時】新聞報告，天羅地網之「荒唐時務妙偵探」。卅分，猜獎馬有獎。四十五分，賽馬漫談。【九時】新聞簡報，漁民天氣報告，港九時事。卅分，天氣報告，小說「迎春曲」。【十時】新聞簡報，民間喜劇之「鳳凰于飛」。卅分，小說「天才夢」。【十一時】新聞簡報，天氣報告，時代曲。卅分，南音「紫霞杯」。五十九分，新聞簡報。【十二時】天氣報告，播音完畢。

明日播音節目：

【七時】新聞簡報，清晨雅趣，天氣報告。十五分，座右銘，時代曲，歐西音樂。卅分，過去五十二小時警方新聞撮要，天氣預測，時代曲。四十五分，成語新解。五十二分，時代曲。

【八時】新聞報告。十分，天氣預測。十五分，時代曲。卅分，歐西曲，粵曲：春花吐艷（南紅）。

【九時】新聞簡報，天氣報告，時代曲點唱。

【十時】祝壽說婚婦女雜誌。卅分，續播時代曲點唱。

【十一時】新聞簡報，報導東南亞各地天氣情況，重播星期小品。卅分，小說「鸞鳳之歌」。

【十二時】新聞簡報，港九時事。卅分，小說「香風得意」。

【一時】新聞報告，天氣報告，報導東南亞各地天氣情況，漁民天氣報告，時代曲。卅分，歷代名雛。

【二時】小說「恭喜發財」。卅分，時代曲。

【三時】新聞簡報，粵語流行曲。卅分，歌唱小說「春滿華堂」。

商業第二台　今日下午四時：

（第二台波段：六一〇千週，波長四百九十二公尺。）

【四時】天氣報告，粵語流行曲㈠萬事勝意，㈡小愛神，㈢天賜佳偶。十五分，股市行情報導，卅分，續播粵語流行曲，㈣漁歌歡唱，㈤迷人的夜晚。【六時】新聞簡報，天氣報告，續播年青人時間。【七時】新聞簡報，年青人之聲，新聞報告，天氣報告。卅分，升中指導「算術科」。【八時】新聞報告，天氣報告，體育雜談。卅分，時代曲。四十分，轉播政府大球場足球表演賽「捷克隊對華聯隊」。【九時四十五分】天氣報告，漁民天氣報告，時代曲。【十時】新聞簡報，寫正字話正音。十五分，輕音樂欣賞，天氣報告。卅分，夜曲。五十九分，新聞簡報。【十二時】天氣報告，播音完畢。

明日播音節目：

【七時】新聞簡報，國學講座，天氣報告。卅分，各位早晨。四十分，天氣預測，繼續各位早晨。

【八時】新聞報告。十分，天氣預測，漁民天氣報告，繼續各位早晨。

【九時】新聞簡報，天氣報告，繼續各位早晨。

【十時】升中指導「中文科」。卅分，爲你歌唱。

【十一時】新聞簡報，天氣報告，報導東南亞各地天氣情況，繼續爲你歌唱。卅分，粵曲：㈠從心所欲（崔妙芝、梅欣），㈡南國佳人朝漢帝（羽佳、譚倩紅）。

【十二時】新聞簡報，社團活動報導，祝壽節目。十五分，音樂的約會。

【一時】新聞報告，港九時事，股市行情報導，天氣報告，音樂譜子。

【二時】報導東南亞各地天氣情況，時代曲。卅分，粵曲點唱。

【三時】新聞簡報，繼續粵曲點唱。卅分，電影故事「女校春色」。

麗的銀台　今日下午四時：

【四時】粵曲。卅分，小說「春風醉碧桃」。【五時】好少年「談談花卉」。十五分，兒童歌曲，金價報告。卅分，小說「虎爪猿九鐵」。【六時】歐西流行曲。卅分，喜劇「金盞銀台」。【七時】新年喜劇「花拐富貴春」。卅分，時事實錄。【八時】新聞報導，天氣報告，節目報告。十五分，電話猜中有獎。四十五分，轉播足球賽「捷克隊對華聯隊」。【九時四十五分】粵曲「春花日日紅」，教育台明日節目預告。【十時】短篇趣劇「飲酒之樂」。卅分，小說「工廠小爺」。【十一時】新聞報導，天氣預測，體育消息，明日節目預告。十五分，曲中情「鶯鶯配」。四十五分，時代曲。五十八分，粵語新聞簡報。【十二時】完播曲。

麗的金台　今日下午四時：

【四時】潮曲「春香傳」。【三時】潮語廣播劇「春燈會」。卅分，潮曲。【五時】潮語小說「古寺鐘聲」，金價報告。卅分，評話。【六時】音樂。三分，國、潮語新聞。十五分，時代曲。卅分，社會服務，教育台明日節目預告。四十五分，廣播劇「一加一等於零」。五十三分，夜話。【七時】廣播劇「小德子過年」。卅分，潮語戲劇化小說「當大歡喜」。【八時】新聞報導，天氣報告，節目報告。廿分，時代曲。卅分，潮曲。【九時】戲曲漫談。卅分，上海滑稽。【十時】潮曲。三十分，潮語古今談。四十五分，潮語故事「買后亂國」。【十一時】新聞報導，天氣預測，體育消息，明日節目預告。十五分，潮曲「紅牡丹」。四十五分，國樂。【十二時】完播曲。

麗的中文電視

（下午）【二時】今日菜譜。十五分，粵語片「龍虎笙歌戲鳳凰」，新馬仔主演。【四時】新聞摘要，節目簡報。五分，學以致用。卅五分，小飛俠。【五時】小小樂園。卅分，大頭仔。【六時五分】勁探小仙「黃金夢」。【七時】世界新聞及天氣報告。卅分，話劇「五福臨門」。【八時】職業特工隊。【九時】羣星會。【十時】國語片「蜜月」。【十一時四十五分】最後新聞及天氣報告。五十分，閉幕曲。

無線電視

【四時】粵語片「春風帶得歸來燕」，由任劍輝、羅劍郎、白露明主演。【六時】卡通片。卅分，「神寶靈犬」片集。【七時】七彩「魅尼傳」片集。卅分，新聞及天氣報導。【八時】羣寶之夜。卅分，七彩「神偷諜影」片集。【九時卅分】歡樂今宵。【十一時十五分】最後新聞報導。廿五分，七彩「飛天神貓」片集。五十五分，「加州英傑」片集。【十二時二十五分】播映完畢。

明珠台：【四時卅分】英語片「閨歡嬉審」。【五時五十五分】新聞簡報。【六時】卡通片。卅分，青年節目。【七時】新聞及天氣報導。卅分，七彩「合家歡」片集。【八時】英語片「學子驚魂」。【九時四十分】「歡樂人間」片集。【十時卅分】最後新聞報導。四十分，喜劇片「世界之窗」。【十一時五分】播映完畢。

捷克兵馬

仇志强昨抵港

【本報訊】馬來西亞名將仇志强，經於昨日下午二時抵港，並於下午二時半，在掃桿埔陸軍球場參加和記操練。仇志强本來決定加盟怡和，再於昨天上陣，但因為東方足球隊把他借去，已經過足總執委會召開會議決定，仇志强十五日將參加聯賽及銀牌賽上陣。

工商晚報　體育

賀歲波今上演壓軸戲
華聯進軍埔頭
夜戰捷克強師
同場並加插兩幕表演賽

賀歲波足球賽今天上演壓軸戲，捷克布剌斯拉華足球隊對華聯隊，今晚八時在掃桿埔政府大球場舉行。同場加插兩幕表演賽，下午五時廿分，先由廿三歲以下青年軍對陸軍，下午七時十分，則由足總執委對香港會元老。票價分十二元八角、十元、六元及三元五角多種，但經過連日公開預售之後，十二元八角及六元業已沽清，僅有兩千多張十元票，于今天上午十時至下午四時，在政府大球場繼續公開預售。倘若仍有餘剩，則於下午四時半起，連同三元五角廉價票舉行門沽。

今天的港捷足球賽，為客軍此行來港踢賀歲波的原定三場比賽的最後一場賽事，仍是比賽九十分鐘，在比賽中，每隊可以更換球員兩人。開賽之前，並請得周錫年爵士與雙方球員行握手禮。

雖然比拉狄羅缺陣　客軍實力依然強勁

客軍在港比賽兩場，首仗以一比零擊敗聯賽選手隊，次仗以六比二大破香港代表隊，連同抵港前途在美國、大溪地、紐西蘭、澳洲及星加坡等地比賽十場（九勝一和）合計，則客軍是次出國遠征，現在的戰績是十二戰十一勝一和，仍然保持不敗，成績甚佳。

從客軍在港過去兩仗的演出所見，深得本港球迷好評，他們一條鋒綫走位靈活，腳下工夫純熟，傳送美妙，推進時多用地波或直綫長傳，埋門威脅極大，加上速度好，每使港隊防不勝防。後防方面，客軍的守衞因為身型佔優，攔截及出腳快，因而守力也不弱。

個人的表現，自然是比拉狄羅、薛歌那及克能列最突出，而對港隊的守衞，大有話說就遞現象，其餘人亦甚平均。因此，毫無疑問，客軍確是一支實力甚強的勁旅，遠優於本港球隊。

在第一仗對聯賽選手隊時，穿十一號球衣担任左翼，有優異演出的比拉狄羅，（第二仗對香港代表隊沒有上陣）因為要回國參加集訓，準備代表捷克前往墨西哥出席世界盃賽，已於前天提前離港，今夕客軍出戰華聯，就少了這一員好手助陣，也可說是本港球迷一大損失。

今天客軍的登場人腳，他們的教練經已排定，全陣是四二四式，仍由麥中尼把關，後衞四人為：冰士新、蘇寧、杜式、柏華，中衞兩人是史力基、奧斯基，前鋒四人是：李域祺、薛歌那、克能列、安德式。少了比拉狄羅一員傑出的鋒將，客軍的進攻力當然減弱不少，可是他們仍然有薛歌那及克能列兩好手在陣，鋒衞力依然比華聯為強，……勝利。

看過客軍在港兩場演出，一般人都認為客軍尚未盡全力，還沒有顯出真工夫。假如客軍因為今仗是他們的告別戰，希望在港留下一個更好的印象而演出比前兩仗更為努力的話，球迷將有欣賞一場好波的機會。

華聯的人腳不俗，正選十一球員中，除了右後衞陳國雄，左翼盧洪海較新外，其餘都是久經戰陣之士。從狀態而言，大部份是近況正佳人馬。後防的何容與、陳國雄、霍柏寧、葉錦洪十分穩健，鋒綫黃志強、張子岱、張子慧、張耀國，都是目前港中一流好手，盤傳射工夫俱佳。不過，曾鏡洪及麥天富兩人最近在聯賽的演出並不好，左翼盧洪海初當大任，演出水準如何？亦有疑問，這都可能成為華聯較弱的位置。

在華聯的十一員正選球員中，曾經代表聯賽選手或香港代表隊與客軍對抗的有門將何容與，中後衞葉錦洪，霍柏寧，前鋒的麥天富、黃志強、張子慧、張耀國等人。表現最好的就是何容與、霍柏寧、張耀國等數人。張子慧則大失水準，使人失望。到昨天止，華聯的球員有正選門將何容與，中鋒張子慧，右輔張子岱申請免役，足總經補選仇志強、胡國雄及黃文偉補缺。仇志強已兼程于昨天飛抵港，準備上陣。

雖然較早之前華聯方面對補選球員問題，認為要循正式手續進行，但此事昨天經過有關人士接觸之後，已獲得解決。依照慣例，華聯何容與申請免役，須由副選朱柏和把關，而以仇志強任後備，但因為領隊與教練對人腳有權調動，故華聯門將一職，將由仇志強出任，並以郭滿華及鄭國根分別接替張氏兄弟遺缺。得到一個可靠門將助……

華聯捷克陣容

（華聯）

領隊：鄧家雄，教練：陳輝洪，隊長：霍柏寧，隊醫：廖子强。

仇志强

霍柏寧　陳國雄　麥天富　葉錦洪　曾鏡洪

盧洪海　郭滿華　張耀國　鄭國根　黃志強

副選：朱柏和、鄺潤如、謝國强、胡國雄、黃文偉。

（捷克）

領隊：艾力士，教練：加拉狄羅。

麥中尼

柏華　杜式　蘇寧　冰士新

奧斯基　史力基

安德式　克能列　薛歌那　李域祺

副選：符利、列加、祖符、蘇廷、比得。

華聯主將

仇志強　霍柏寧　曾鏡洪　陳國雄　葉錦洪

黃文偉　麥天富　黃志強　鄭國根　張耀國

華聯三三四陣搏殺　總比死守待斃為佳

捷克布剌斯拉華足球大軍，今夕第三度進軍政府大球場，挑戰夜戰華聯隊，作訪港賀歲之壓軸演出。

布剌斯拉華是戰後第三枝訪港的捷克足球隊，由於他們東來沿途戰績甚好，與抵港後兩仗先聲奪人，預料客軍將會繼一九六七年訪港的兩枝捷克球隊（斯巴達與斯里維亞）全勝之後而橫掃香江。

客軍除了有像薛歌那般傑出球星外，比拉狄羅、克能列等鋒將的球技亦很平均，其餘是一枝攻擊力頗強的勁旅，他們準確的長短傳進攻，快速的走空位接應，巧妙的過人滲入，與及強烈的射門慾，確非主隊可以比擬，個人技術與整體作戰都遠為華聯之上。雖然「神射手」比拉狄羅今日不在陣中，對攻擊力是有減弱，但仍有薛歌那與克能列兩位「士哥」手押陣，實力不會影響很大。

薛歌那與克能列兩人，仍是華聯的心腹大患，廿三歲的克能列，自入選為國腳後，球技已到達顛峯狀態，與隊友亦呼應得來，此次出國遠征大有斬獲，客軍大勝星加坡六比〇一役，克能列個人更包辦了一半，在香港對代表隊一仗，客軍大勝六比二中，克能列個人包辦了四球之多，可見他的射術精湛與懂得搵食之道。薛歌那左右腳運用自如，遠射近吊都勁力十足與角度刁鑽，他還是一位踏前顧後，客隊友穿針引綫的鋒將，不少攻勢常由他在中場策動。

綜觀客軍過去兩仗陣型變化多端，眾手環境而轉變，曾打過四二四、四三三、四二四，但由於主客雙方實力頗有距離，因此，客軍大部份時間都是採取三三四的陣式。雖然今仗他們公佈的陣容仍是由四二四，但預料他們將會隨機應變而採三三四戰陣。

華聯雖然名稱很響，但從人選來看，並非是最強的隊伍，自張氏兄弟申請免役後，實力大為削弱，與把守第一關的香港選手隊的實力無異，雖然得到「馬拉」仇志強拔刀相助，但預料其表現亦未必好得過首仗把關的何容與。其他黃志強、張耀國、葉錦洪、霍柏寧、郭滿華、鄭國根、麥天富、曾鏡洪與張耀國等，並不比港選隊的人物，故此，今夕華聯陣容，並不比港選隊有水準演出強，尚且以一球敗陣，全軍一邊倒，與港選實力相若之華聯，要打響勝鼓確是奢望。

既然主隊技遜一籌，綜數已定，何不「反穩守突擊」的常規利用客軍門將並非牢不可破的弱點，（過去十二仗中亦失去九球）實行爭取主動出擊，一方面減少後防的壓力，另方面考驗一下客軍防衞方法與力量，俗語有謂「久守必失」或「久攻必得」，所以足球戰術，已公認進攻是最佳的防禦，客軍領隊艾力士與教練加拉狄羅，對力爭出擊的香港代表隊的演出評價高於全力固守的港選隊，那怕是前者大敗二比六而後者僅負一球，但客軍仍對港代表隊好評。

鑒於翻鋒張耀國有遠射腳頭與鑊法本領，加上一對翼衞曾鏡洪與麥天富都善於助攻，所以華聯今仗不妨擺出三—三—四的搏殺格，以三—三—四對三—三—四。縱使敗陣或是慘敗，亦是光榮的，總比坐以待斃的死守好得多，球迷看起來亦覺有趣，互相攻守的比賽總比一邊倒的攻防戰好看得多。

值得提出注意的，是期望在最後一戰中，雙方都拿出真工夫來在球場上較技，切因求勝心切而採取技術以外的途徑，對主隊來說尤為重要，切勿因客軍在前兩仗打得斯文而可欺，一方面有失禮貌與風度，另方面亦會失去向人學習以求進步的機會，更何況客軍亦非可欺之輩，他們都是幼中有粗，能軟能硬的人物。

我們不妨回憶一下，當客軍抵港後，在記者招待會中承認，在澳洲與南澳聯隊作賽時打成平手（比數是一比一），是客軍最近出國遠征十二仗中唯一未能取勝的一仗）的主要原因，是有兩名隊員被逐離場，祗以九人應戰，不敗已屬僥倖，雖然客軍領隊與教練都沒有解釋這兩名球員被逐離場的真正原因，但人們是可以聯想到，當是一場「激烈」的爭逐，被球證趕出的一位是中堅蘇寧，另一位是中鋒，亦即是提前離港返國歸隊參加世界盃賽集訓的「神射手」比拉狄羅，當時，主客雙方都有許多球員受傷，捷克布剌斯拉華受傷的有正選門將符利，中鋒比拉狄羅、中堅尼把關。

基於上面所述的事實，崇尚粗中帶幼西德波的客軍教練加拉狄羅，他所訓練出來的球隊實非善類，其實，捷克球隊亦有打茅波的，一九六七年十二月訪港的捷克斯里維亞隊，就有過打茅波表現，至今球迷記憶猶新，當時亦是與華聯對戰，客軍求勝心切，演來粗野，主隊球員亦爭不落手，雙方大踢埋牙波，由於球證執法欠佳，致造成不愉快事件，是役張子岱落力，深受球迷與輿論界支持與同情，卒獲球證法外施恩，祇罰與停賽兩週了事，所以在今夕壓軸戰中，雙方都要注意這一點。（士心）

……飛鋒李域祺、後衞列加等等，迄今為止，門將符利雖然經過加料敷治，但尚未完全康復，故今仗仍以副選門將麥中尼把關。

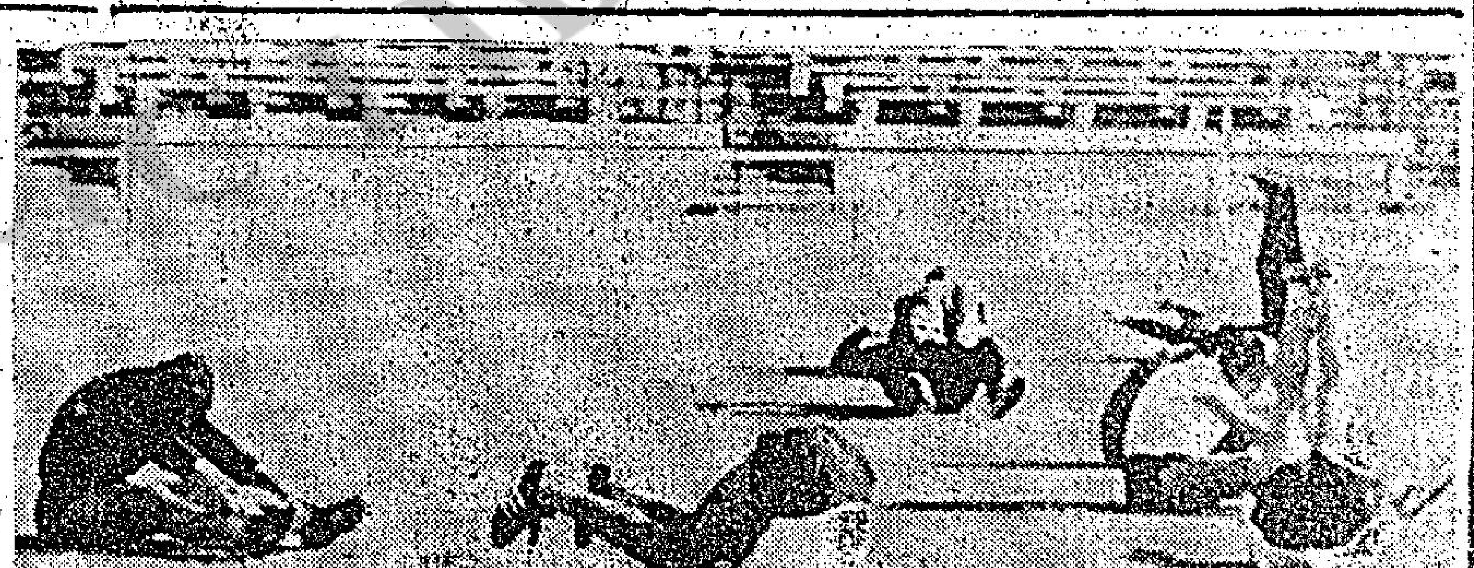

今夕在大球場作賀歲波第三仗的捷克隊，抵港後曾兩番試腳。圖為他們作熱身運動的情形。

戰局今析
密集防禦不可取　全力攻擊為上策

捷克隊今次來港賀歲，能夠三戰三捷，這可以斷言的，最大的原因是：他們的球技與臨場時運用的方法，俱比香港隊為超卓。他們將會於今夜完成其三戰三捷的成就，乃應得成果。同時，本港體壇中人多數意料是如此，亦決非長他人之志氣，滅自己的存心，完全基於球技上之差度有別，乃有此推斷。

捷克隊來港，經過初一及初三兩役之演出，曾經到場欣賞球技的大眾球迷，與乎足球圈中人士所眼見的，均認定該隊是一支歐洲的強旅，他們的技術水準相當高，他們的腳法純熟，能夠運用自如，控、傳、射諸般功夫，演出時，有從心所欲之妙。守的方法，攻的方法，亦有領導，有重心人物作領軍之才在其中，故此在兩仗表現，所用戰術，港隊兩仗之演出，決無兵戎上，如此之好安排，是以兩戰而兩敗。

今夜之華聯隊，並不是得了仇志强把關而可以不輸波，因為華聯的守衛，并不是能夠使客軍無法攻到門前，大概由於仇志强之把關，或者可以減少輸波的數字，則有可能。

華聯有了仇志强之助陣，本來可以增強實力，但是前鋒的張氏兄弟，卻又雙雙申請免役，雖然有鄭國根，郭滿華可以補充，但以鄭、郭兩者的球技與張氏兄弟衡量，則有一段之距離，換言之，即是華聯今夜的鋒力，已蒙受相當之……

客軍四個前鋒之中，有三人使華聯隊後防感到難以應付，中鋒的史力基與奧斯基，前者助攻時以內鋒姿態出之，亦為頗有威脅的人物，後防四將，蘇寧與杜式經常構成「雙中堅」打法，尤以冰士新與柏華踢「自由後衞」可助前鋒一臂之力，故在進攻時，不啻變成七個前鋒，港隊的「四三三」陣式，雖然採密集防禦，但卻仍難被拉空，照身材氣力及腳法，客軍確……

一得之見

局估盡攻勢，華聯祇能採密集防守，抱「輸少當贏」的心理應戰，而且客軍在「告別賽」勢必「放盡」，留下輝煌的戰果，作為他年捲土重來的「本錢」。因此，華聯隊的局面，則倘不致淪為客隊，惟處於被動的局面，也面臨如此，已屬滿意，看來今仗「求和」亦非易事，假如客軍今仗再排出最強陣容作戰，照該隊預定的人選，則有十人為農曆元旦曾與香港聯賽選手隊對抗，僅左翼由安德式担任，以代替業已回返捷克布拉格報到的世界盃決賽入選球員比拉狄羅，然而今夕上陣的賀鋒安德式，在次仗與香港代表隊交鋒時若生龍活虎，是則今夕捷克隊的攻勢仍不受影響，該隊前鋒線的「射手」，以薛歌……

告別賽客軍勢必盡拼　留待他日重來有餘威

捷克布剌斯拉華隊可獲全勝，問題祇是華聯能否將比數拉近？今夕在大球場上演的港捷足球「壓軸戲」，仍然看好客軍，從純戲」仍然看好客軍，從純技術分析，絕非「長他人志氣，滅自己威風」。根據過去兩仗看來，捷克隊此役仍是控制大……

有攻破「區域防守」或「人盯人」的能力，甚至被認為較為嚴密的「煙鹵式」也容易因防守圈縮細而被施放「冷箭」，捷克布剌斯拉華隊首戰射門，已使主隊增加了一重威脅，寄他們首仗勝聯賽選手隊一役，下半場如但恐仍難免百密一疏，在對方久攻之下，衞將因……

至第七十分鐘才失第一球，當日何容與莢來出神入化，刺激起全隊的士氣，香港代表隊以二比六慘敗，卻為第一球輸得太快，因此今仗華聯隊倘能支持至下半場纔失球，則可望將比數拉緊。倘若上半場已失了第一球，難免影響門志，今仗比數能否接受，仍須看守門員的演出，但後防各將……

心影響甚大。本港足球界人士，已不敢奢求華聯隊贏波，正如填際實席上足總會長王澤森所說：希望華聯球員戮力同心，使比賽精采及比數接近，以免淪入「輸少當贏」的心理，則今夕華聯隊已抱「輸少當贏」的心理，而本港的幾位教練，也承認客軍球技高出「兩皮」，憑此而觀則華聯隊能夠緊守而與客軍打成和局，則屬意外的收穫，甚至可以說是冷門。

華聯隊今夕鬥志堅決，各將相信必全力拼搏，但能否使比數拉緊？卻要看上半場能否保持不失一球，就因為香港聯賽選手隊能夠僅負一球。

賜夜波，對於主隊球員更感不利，此為造成失球的癥結。雖則過去的兩仗，客軍每場射門約為二十多次，惟兩仗所射入七球，則有些角度美妙，此種刁鑽的進攻，亦使港隊衞將感到不易應付。

山於張氏兄弟子岱、子慧，及門將何容與申請「免役」，昨晚足總已補選了三個球員，張氏昆仲不能上陣，當然使華聯鋒綫的力量削弱，然而華聯今夕既以防守為主，則僅有進攻性的突擊，由於郭滿華曾兩度失機，似屬疑問，鄭國根今夕能否較佳演出而減替張子慧，以兩人身材比較，則鄭國根尚可，後備作戰的黃文偉，胡國雄，今夕到場候命，且看教練是否派遣出場，至於門將因何容與告勸，由仇志強擔任，港捷的首仗，何容與的演出博得好評，仇志强為大馬的名門將，但除非其表現達到當日何容與的水準以上，否則仍難保不失，突擊力已減弱，……

足總昨開會通過　參加亞青盃賽

足總昨晚通過派出青年軍，前往馬尼剌參加第十二屆亞青杯賽。……足總執委會在討論應否派隊參加是項比賽時，會中曾經指出：香港青年軍雖已進行集訓工作，但過往每次比賽，均僅列榜末，他認為今次應先由教練及管訓小組，研究球員的實力，是否與其他代表隊比較，始決定派隊與否，以免虛耗金錢，同時，他又指出，部份其他國家在派球隊出席亞青杯時，獲得本國政府的准許起用超齡的球員，……香港足總代表鄧錦權則反駁說：香港派出青年軍前往角逐，並不能保證球員一定能獲勝，然不過利用此機會，給予年青的一代有機會代表香港出席國際性的足球賽，同時對培養青年球員與趣而言，使其對足球感到與趣，已得鄧卓今接着支持派隊的建議，認為足總並立即決定是否派隊前往參加。他說，亞洲主辦是項比賽，目的為使亞洲各國，能集於一處，訓練年青球員而已。至於本屆參加亞青杯的費用，估計約為二萬元。

執委會結果以十一比二的票數，通過原則上同意派隊出席亞青杯賽，同時，通知教練會同青訓小組，研究這支香港青年軍之實力，是否足夠，然後再向執委會報告。

亞洲冠軍賽　決不主辦

至於主辦第四屆亞洲足球冠軍杯賽，由於費用達二千八萬元之鉅，足總通過香港不考慮主辦。

外隊方面，執委會批准怡和於本年五月廿四至六月八日，前往澳洲及紐西蘭訪問。西德高隆足球隊，欲於年中訪港，客軍自理膳宿費。足總還價四千元美元一場，索價五千元一場，比賽日期宜於十二月底或明年一月。

蘇格蘭摩頓足球隊來信探詢…… 二月……

……與其早採密集防禦去作……亦無可厚非。不過，既然處於劣勢，……華聯今夕在劣勢之下防禦，看來也祇有採取密集防守作戰，希望以守為攻，作繪少當贏的打法。在這當然被逼而出此，兵微將寡的情形去作戰，希望於死裏求生。萬一他打順條氣，或可以有奇蹟出現。同時，華聯的前鋒如黃志強、鄭國根、郭滿華也適合于作這種打法。曾鏡洪亦有加強之需助。故此，我們認為華聯與其以守為攻，不如以守為上策也。（高參）

我國男子木球隊　昨仗敗于流浪者　今與英陸軍對壘

中華民國新組大專男子木球隊，昨午首次在本港花園道口木球場演出，與香港流浪者隊對壘，結果以一百五十一比一百九十三負于主隊。該大專隊，今再開進于花園道口木球場，再與英陸軍作該港第二仗，亦于下午一時半開始。

大阪香里園保齡隊抵港　即夕到四海球場作五人隊際比賽

日本「倉敷」保齡球隊到南華保齡球場作保齡賀歲之後，今日又有另一枝日本保齡球隊來賀歲，這是大阪「香里園」保齡球隊，他們一行七人，在香里園保齡球場老闆娘北野道子率領下，已於今日下午三時零五分，乘搭中華航機抵港，四海保齡球場代表潘達強，與準備迎戰客軍的主隊，隊長曾華等，均到啓德機場迎接，客隊定今晚七時開始，到四海保齡球場作隊際比賽。

香里園隊包括六名男隊員，他們是深石英生、高木孝欣、木村和男、上田一郎，依瓚容介……與深田賢秋，實力是在一百八十至一百八十五分平均分之間，相當強勁。

主隊方面已選出劉榮駒、陳炳燦、馮華納、梁大衛、李文燦、張鶴洲、曾慶光等人迎戰，俱是時下一流戰將，屆時將作五人隊際比賽，每人賽三局。

客軍預定在港逗留三天，除了今夕作賽之外，明日遊覽市容，後天到澳門觀光，十四號離港返國。（士心）

下月八日舉行　冬泳國游泳賽

香港中華業餘游泳聯會，定十二日下午六時，在九龍慶相逢酒家，召開第十二次執委員會，商討下屆正副會長提名，並聯行聯歡大會，及商討週年同人大會召開日期，主要議程……

另悉：泳聯會主辦的十五屆華人冬泳國體錦標賽，定三月八日下午二時，在港府泳池舉行，報名日期由二月一日起至三月二日止。

捷克隊抵港後，曾兩次勝仗，他們有細膩功夫，有極佳的射門方法，今夜上演賀歲波第三仗，相信悅目可觀。圖為捷克隊全體球員合照。

香港不必俯仰英國